

arctic

Oven

User Manual

Cuptor

Manual de utilizare

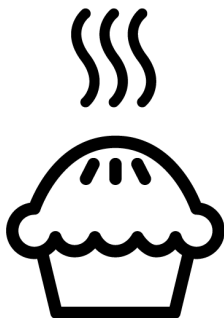

AGG5611DTTLXN

485302697/ EN/ RO/ R.AA/ 02.12.24 10:22
7787182146

Welcome!

Dear Customer,

Thank you for choosing the Arctic product. We want your product, manufactured with high quality and technology, to offer you the best efficiency. Therefore, carefully read this manual and any other documentation provided before using the product.

Keep in mind all the information and warnings stated in the user's manual. This way, you will protect yourself and your product against the dangers that may occur.

Keep the user's manual. If you give the product to someone else, give the manual with it. The warranty conditions, usage and troubleshooting methods for your product are provided in this manual.

The symbols and their descriptions in the user's manual:



Hazard that may result in death or injury.



Important information or useful usage tips.



Read the user's manual.



Hot surface warning.

NOTICE Hazard that may result in material damage to the product or its environment.

Arçelik A.Ş.

Karaağaç caddesi No:2-6
34445 Söğütözü/İstanbul/TURKEY

Made in TURKEY

Table of Contents

1 Safety Instructions	4	7 Using the Oven	36
1.1 Intended Use.....	4	7.1 General Information on Using the Oven	36
1.2 Child, Vulnerable Person and Pet Safety	4	7.2 Using the Gas Oven	36
1.3 Electrical Safety	5	7.3 Rotisserie Function	38
1.4 Safety While Working with Gas	7	8 General Information About Baking .	38
1.5 Transportation Safety	8	8.1 General Warnings About Baking in the Oven	38
1.6 Installation Safety.....	9	8.1.1 Pastries and oven food.....	39
1.7 Safety of Use.....	10	8.1.2 Meat, Fish and Poultry.....	40
1.8 Temperature Warnings.....	11	8.1.3 Grill.....	41
1.9 Accessory Use	11	9 Maintenance and Cleaning	41
1.10 Cooking Safety.....	12	9.1 General Cleaning Information.....	41
1.11 Maintenance and Cleaning Safety	13	9.2 Cleaning Accessories.....	43
2 Environmental Instructions	14	9.3 Cleaning the hob.....	43
2.1 Waste Directive	14	9.4 Cleaning the Control Panel	44
2.1.1 Compliance with the WEEE Directive and Disposing of the Waste Product.....	14	9.5 Cleaning the inside of the oven (cooking area).....	44
2.2 Package Information	14	9.6 Cleaning the Oven Door	45
2.3 Recommendations for Energy Saving.....	14	9.7 Removing the Inner Glass of The Oven Door	45
3 Your product	14	9.8 Cleaning the Oven Lamp	47
3.1 Product Introduction	15	10 Troubleshooting	48
3.1.1 Cooking unit	15		
3.1.2 Hob section	15		
3.2 Introduction of the oven control panel.....	15		
3.3 Product Accessories	16		
3.4 Use of Product Accessories.....	17		
3.5 Technical Specifications	19		
4 Installation	22		
4.1 Right place for installation	22		
4.2 Electrical connection	24		
4.3 Gas connection.....	25		
4.4 Placing the product	28		
4.5 Gas Conversion.....	29		
5 First Use	34		
5.1 Initial Cleaning	34		
6 How to use the hob	34		
6.1 General information on hob usage.....	34		
6.2 Operation of the hobs.....	35		

1 Safety Instructions

- This section includes the safety instructions necessary to prevent the risk of personal injury or material damage.
- If the product is handed over to someone else for personal use or second-hand use purposes, the user's manual, product labels and other relevant documents and parts should also be given.
- Our company shall not be held responsible for damages that may occur if these instructions are not observed.
- Failure to follow these instructions shall void any warranty.
- Always have the installation and repair works made by the manufacturer, the authorised service or a person that the importer company shall designate.
- Use original spare parts and accessories only.
- Do not repair or replace any component of the product unless it is clearly specified in the user's manual.
- Do not make technical modifications on the product.

1.1 Intended Use

- This product is designed to be used at home. It is not suitable for commercial use.
- Do not use the product in gardens, balconies or other outdoors. This product is intended to be used in households and in the staff kitchens of shops, offices and other working environments.
- **CAUTION:** This product should be used for cooking purposes only. It should not be used for different purposes, such as heating the room.
- The oven can be used to defrost, bake, fry and grill food.
- This product should not be used for plate heating, drying by hanging towels or clothes on the handle.

1.2 Child, Vulnerable Person and Pet Safety

- This product can be used by children 8 years of age and older, and people who are underdeveloped in physical, sensory or mental skills, or who have lack of experience and knowledge, as long as they are supervised or trained about the safe use and hazards of the product.

- Children should not play with the product. Cleaning and user maintenance should not be performed by children unless there is someone overseeing them.
- This product should not be used by people with limited physical, sensory or mental capacity (including children), unless they are kept under supervision or receive the necessary instructions.
- Children should be supervised to ensure that they do not play with the product.
- Electrical products and/or products with gas are dangerous for children and pets. Children and pets must not play with, climb on, or enter the product.
- Do not put objects that children may reach on the product.
- Turn the handle of the pots and pans to the side of the counter so that children cannot grab and burn.
- **CAUTION:** During use, the accessible surfaces of the product are hot. Keep children away from the product.
- Keep the packaging materials out of the reach of children. There is a hazard of injury and suffocation.
- When the door is open, do not put any heavy objects on it or allow children to sit on it. You may cause the oven to tip over or damage the door hinges.
- Before discarding worn out and useless products:
 1. Unplug the power plug and remove it from the socket.
 2. Cut off the power cable and disconnect it with the plug from the product.
 3. Take precautions to prevent children from entering the product.
 4. Do not allow children to play with product when it is in idle mode.



1.3 Electrical Safety

- Plug the product into a grounded outlet protected by a fuse that matches the current ratings indicated on the type label. Have the grounding installation made by a qualified electrician. Do not use the product without grounding in accordance with local / national regulations.
- The plug or the electrical connection of the appliance shall be in an easily accessible place. If this is not possible, there should be a mechanism (fuse, switch, key switch, etc.) on the electrical installation to

which the product is connected, in compliance with the electrical regulations and separating all poles from the network.

- Unplug the product or switch off the fuse before repair, maintenance and cleaning.
 - Plug the product into an outlet that meets the voltage and frequency values specified on the type label.
 - (If your product does not have a mains cable) only use the connecting cable described in the "Technical specifications" section.
 - Do not jam the power cable under and behind the product. Do not put a heavy object on the power cable. The power cable should not be bent, crushed, and come into contact with any heat source.
 - Make sure that the power cable is not jammed while putting the product to its place after assembly or cleaning.
 - The rear surface of the oven gets hot when it is in use. Gas connections and/or electrical cables must not touch the rear surface of the product. Otherwise it might get damaged.
 - Do not jam the electric cables into the oven door and do not pass them over hot surfaces.
- Otherwise, cable insulation may melt and cause fire as a result of short circuit.
- Use original cable only. Do not use cut or damaged cables.
 - Do not use an extension cord or multi-plug to operate your product.
 - Contact the authorized service centre or importer to use the approved adapter in cases where the use of a converter adapter (for plug type) is necessary.
 - Contact the importer or the authorized service centre if the length of the power line is inadequate.
 - Portable power sources or multiple plugs may overheat and catch fire. Keep multiple plugs and portable power sources away from the product.
 - If the power cable is damaged, it must be replaced by the manufacturer, an authorized service or a person to be specified by the importer company in order to prevent possible dangers.
 - **CAUTION:** Before replacing the oven lamp, be sure to disconnect the product from the mains supply to avoid the risk

of electric shock. Unplug the product or turn off the fuse from the fuse box.

If your product has a power cable and plug:

- Never put the product plug into a broken, loose, or out-of-socket plug. Make sure the plug is fully inserted into the socket. Otherwise the connections may overheat and cause a fire.
- Avoid inserting the device into plugs that are greasy, unclean, or potentially exposed to water (such as those near a worktop where water may escape). Otherwise there is a risk of short circuit and electrocution.
- Never touch the plug with wet hands!
- Pull the plug out of the socket using the plug's body rather than the cord itself.

1.4 Safety While Working with Gas

- **CAUTION:** The use of gas cooking products causes the formation of substances released as a result of heat, humidity and combustion in the room. Make sure that the kitchen is well ventilated, especially when using the product: Keep the natural ventilation

holes open or install a mechanical ventilation device (mechanical extractor / hood). Intensive use of the product for a long time may require additional ventilation: For example, opening a window or more effective ventilation, raising the level of the mechanical ventilation device, if any, etc.

- This product should be used in a room that has a properly adjusted and functioning carbon monoxide sensor. Make sure that the carbon monoxide sensor is working properly and frequently service the sensor. The carbon monoxide sensor should be placed no more than 2 meters from the product.
- The setting conditions for this device is specified on the label (or on the data plate)
- Proper combustion is required in gas cooking products. In case of incomplete combustion, carbon monoxide (CO) might develop. Carbon monoxide is a colourless, odourless and very toxic gas, which has a lethal effect even in very small doses. You can understand that the gas is burning well if the flames are continuous and blue. If the

flames are wavy, cut and intensely yellow, the gas does not burn well.

- Gas cooking products and systems must be regularly checked for proper functioning. Regulator, hose and its clamp must be checked regularly and replaced within the periods recommended by its manufacturer or when necessary.
- Clean the gas hob zones regularly. Make sure that the gas burns properly after cleaning.
- Do not use pots / pans that exceed the dimensions given in the user manual. Using larger pans / pots than specified may cause carbon monoxide poisoning and overheating of nearby surfaces and control knobs. The use of smaller pans / pots may cause you to burn due to flames.
- Request information about gas emergency telephone numbers and safety measures in case of gas smell from your local gas provider.

 **What to do when you smell gas!**

- Do not use open flame or do not smoke. Do not use any electrical knobs (eg lamp knob or doorbell). Do not use fixed or mobile phones.

- Open the doors and windows.
- Turn off all valves on gas cooking products and gas meter at the main control valve, unless it's in a confined space or cellar.
- Check all tubes and connections for tightness. If you still smell gas, leave the house.
- Warn the neighbors.
- Call the fire-brigade. Use a phone outside the house.
- Call the authorized service and your gas distribution company.

1.5 Transportation Safety

- Before transporting the product, disconnect the product from the mains and disconnect the gas connections.
- The product is heavy, carry the product with at least two people.
- Do not use the door and / or handle to transport or move the product.
- Do not place items on the appliance. Carry the appliance vertically.
- When you need to transport the product, wrap it with bubble wrap packaging material or thick cardboard and tape

it tightly. Secure the moving parts of the product firmly to prevent damage.

- Before the product is installed, check the product for any damage after transport. Contact the importer or the authorized service centre if damaged.

1.6 Installation Safety

- Before beginning the installation, de-energize the power line to which the product will be connected by turning off the fuse.
- Always wear protective gloves during transport and installation. Otherwise there is a risk of injury from sharp edges!
- Before the product is installed, check the product for any damage. Do not have it installed if the product is damaged.
- Never place the product on a carpet-covered floor. Product Otherwise, lack of airflow beneath the product will cause electrical parts to overheat. This will cause problems with your product.
- The product should be placed directly on a clean, flat and hard surface. It should not be placed on a plinth or bed plate. Products must not be placed on cardboard or plastic plates.
- Direct sunlight and heat sources, such as electric or gas heaters, must not be present in the area where the product is installed.
- Keep the surroundings of all ventilation ducts of the product open.
- Do not install the product near a window. There is a risk that the hob flame will ignite curtains and flammable materials around the hob. When you open the window, hot cookware may tip over.
- To avoid overheating, product installation should not be carried out behind decorative covers.
- In cases where a gas hose/pipe or plastic water pipe is situated behind the designated installation area for the product, it is imperative to guarantee that there is no contact between the product and these utility lines. Otherwise the hose/pipe may be crushed.
- If there is a socket behind the place where the product will be installed, it must be ensured that the product does

not come into contact with the socket nor with the plug plugged into the socket.

- There should be no gas hose, plastic water pipe and socket on the back or side wall of the place where the product will be installed. Otherwise, they may be deformed by the heat effect when the hob is operated and may create a safety risk.
- Please cut off the gas supply before starting any work on gas installation. There is an explosion hazard.
- The connection of the product to the gas distribution system can only be made by an authorized and qualified person. There is an explosion or poisoning hazard due to repairs by non-professional people.
- The gas hose must be connected in such a way that it does not touch the moving parts in the area where it is placed and does not get caught when the moving parts move (eg drawer). In addition, the gas hose should not be placed in spaces where there is a possibility of jamming.
- The gas hose must not be crushed, folded, jammed or touch hot parts of the product and cookware on the product.

There is an explosion hazard due to damage to the gas hose.

- Make sure to check for gas leakage after the gas connection of your product is made. Make sure there are no gas leaks. Do not use the product if there is a gas leak.

1.7 Safety of Use

- Ensure that the appliance is switched off after every use.
- If you will not use the product for a long time, unplug it or turn off the power from the fuse box. Shut off the main gas tap.
- Don't use the product if it breaks down or gets damaged while being used. Disconnect the product from the electricity. Contact the importer or the authorized service centre.
- Do not use the product if the front door glass is removed or cracked. Otherwise there is a risk of injury and environmental damage.
- **CAUTION:** If the hob surface is cracked, disconnect the product from the mains to avoid the risk of electric shock.
- **CAUTION:** If the hob glass surface is broken:

Switch off all gas and (if applicable) electric hotplates. Disconnect the product from the electricity.

- Do not touch the appliance surface.
- Do not use the appliance.
- Do not step on the appliance for any reason.
- Never use the product when your judgement or coordination is impaired by the use of alcohol and/or drugs.
- Flammable objects must not be kept in and around the cooking area. Otherwise, these may lead to fire.
- The oven handle is not a towel dryer. When using the product, do not hang towels, gloves or similar textiles on the handle.
- The hinges of the product door move when opening and closing the door and might jam. When opening / closing the door, do not hold the part with the hinges.
- Do not close the top door before the hobs have cooled down. Otherwise, the cover may crack and cause injury.
- This product is not suitable for use with a remote control or an external clock.



1.8 Temperature Warnings

- **CAUTION:** When the product is in use, the product and its accessible parts will be hot. Care should be taken to avoid touching the product and heating elements. Children under 8 years of age should be kept away from the product unless constantly supervised.
- Do not place flammable / explosive materials near the product, as the surfaces will be hot while it is operating.
- Keep your distance when opening the oven door during or at the end of cooking. The steam may burn your hand, face and/or eyes.
- During operation the product is hot. Care should be taken to avoid touching hot parts, inside of the oven and heating elements.
- Always wear heat-resistant oven gloves when handling the product.
- **CAUTION:** Danger of fire: Do not store items on the cooking surfaces.



1.9 Accessory Use

- It is important that the wire grill and tray are placed properly on the wire shelves. For

detailed information, refer to the section "**Usage of accessories**".

- Close the oven door after pushing the accessories completely into the cooking space, otherwise they may hit the door glass and damage it.

1.10 Cooking Safety

- **CAUTION:** The cooking process must be observed. Short-term cooking processes must be constantly observed.
- **CAUTION:** In solid or liquid oil cooking, it is dangerous to leave the hob unattended, which may cause a fire. NEVER try to extinguish the fire with water; disconnect the product from the mains, and then cover the flames with a cover or fire cloth (etc.).
- Be careful when using alcoholic drinks in your dishes. Alcohol evaporates at high temperatures and may cause fire since it can ignite when it comes into contact with hot surfaces.
- Food residues in the cooking area., such as oil, can ignite. Clean these residues before cooking.
- Food Poisoning Hazard: Do not let food sit in oven for more than 1 hour before or

after cooking. Otherwise it may cause food poisoning or diseases.

- Do not heat closed tins and glass jars in the oven. The pressure that would build-up in the tin/jar may cause it to burst.
- Do not place baking trays, dishes or aluminium foil directly onto the bottom of the oven. The accumulated heat might damage the bottom of the oven.

Be mindful of the following precautions when using greasy parchment paper or similar materials:

- Place the greaseproof paper in a cookware or on the oven accessory (tray, wire grill, etc.) with food and place it in the preheated oven.
- To prevent the risk of touching the oven heating elements and obstructing the flow of hot air, remove any excess parts of greaseproof paper that hang from accessories or containers. Do not use greaseproof paper at oven temperatures higher than the maximum usage temperature specified by the manufacturer. Never place greaseproof paper on the oven base.

- Do not place it on top of accessories during preheating.
- Always press down with a plate or similar object to prevent the material from flying around due to the air circulation inside the oven.
- Only cover the necessary surface inside the tray.
- After each use, the tray should be cleaned, and any greaseproof paper or similar materials used in the tray should be replaced. Otherwise, liquids dripping onto the tray can cause smoking or even ignite flames.
- An air flow is generated when the product lid is opened. Greaseproof paper can come into contact with heating elements and ignite.
- When using a grilling rack for frying, a tray should be placed on the lower rack. Otherwise, the food oil and other components that drip onto the oven bottom can create heavy smoke and lead to flames.
- Food not suitable for grilling carries a fire hazard. Grill only food that is suitable for heavy grill fire. Do not place the food too far in the back of the grill. This is the hottest area and fatty foods may catch fire.
- Place the cookware in the center of the hob zone. Note that the fire in the hob zone with the cookware does not overflow to the side surface of the cookware.



1.11 Maintenance and Cleaning Safety

- Wait for the product to cool before cleaning the product. Hot surfaces may cause burns!
- Never wash the product by spraying or pouring water on it! There is the risk of electric shock!
- Do not use steam cleaners to clean the product as this may cause an electric shock.
- Do not use harsh abrasive cleaners, metal scrapers, scouring pads, dish washing wire or bleach to clean the oven front door glass and oven top door glass (if equipped). These materials can cause glass surfaces to be scratched and broken.

2 Environmental Instructions

2.1 Waste Directive

2.1.1 Compliance with the WEEE Directive and Disposing of the Waste Product

This product complies with EU WEEE Directive (2012/19/EU). This product bears a classification symbol for waste electrical and electronic equipment (WEEE).



This product has been manufactured with high quality parts and materials which can be re-used and are suitable for recycling. Therefore, do not dispose of the waste product with normal domestic and other wastes at the end of its service life. Take it to a collection point for the recycling of electrical and electronic equipment. You can ask your local administration about these collection points. Disposing of the appliance properly helps prevent negative consequences for the environment and human health.

Compliance with RoHS Directive:

The product you have purchased complies with EU RoHS Directive (2011/65/EU). It does not contain harmful and prohibited materials specified in the Directive.

2.2 Package Information

Packaging materials of the product are manufactured from recyclable materials in accordance with our National Environment Regulations. Do not dispose of the packaging waste with the household or other

wastes, take it to the packaging material collection points designated by the local authorities.

2.3 Recommendations for Energy Saving

According to EU 66/2014, information on energy efficiency can be found on the product receipt supplied with the product. The following suggestions will help you use your product in an ecological and energy-efficient way:

- Defrost frozen food before baking.
- In the oven, use dark or enamelled containers that transmit heat better.
- If specified in the recipe or user's manual, always preheat. Do not open the oven door frequently during baking.
- Turn off the product 5 to 10 minutes before the end time of baking in prolonged bakings. You can save up to 20% electricity by using residual heat.
- Try to cook more than one dish at a time in the oven. You may cook at the same time by placing two cookers on the wire rack. In addition, if you cook your meals one after the other, it will save energy because the oven will not lose its heat.
- Use pots / pans with a size and lid suitable for the hob zone. Always choose the right size pot for your meals. More than necessary energy is needed for containers of the wrong size.
- Keep hob baking areas and pot bases clean. Dirt reduces the heat transfer between the baking area and the pot base.

3 Your product

In this section, you can find the overview and basic uses of the product's control panel. There may be differences in images and some features depending on the type of product.

3.1 Product Introduction

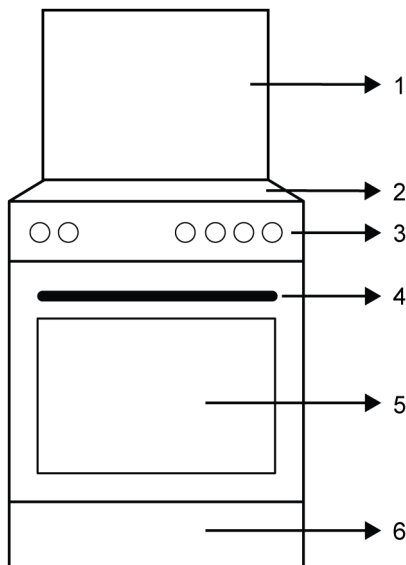

- 1 Top lid
- 2 Hob section
- 3 Control panel
- 4 Handle
- 5 Door
- 6 Bottom part

3.1.1 Cooking unit

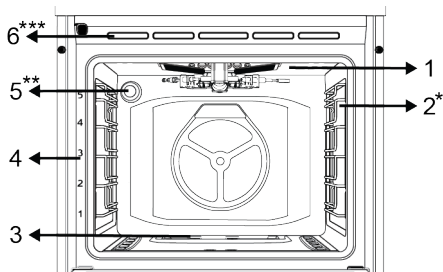

- 1 Gas grill burner

- 2 Wire shelves *
- 3 Gas oven burner
- 4 Shelf positions
- 5 Lamp **
- 6 Ventilation holes ***

* Varies depending on the model. Your product may not be equipped with a wire rack. In the image, a product with wire rack is shown as an example.

** Varies depending on the model. Your product may not be equipped with a lamp, or the type and location of the lamp may differ from the illustration.

*** It varies depending on the product model. It may not be available on your product.

3.1.2 Hob section

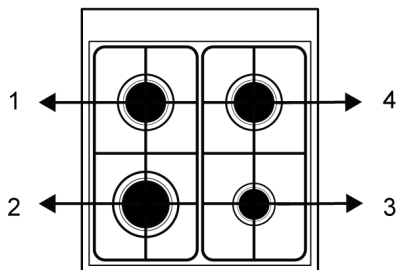

- 1 Rear left - Normal burner
- 2 Front left - Rapid burner
- 3 Front right - Auxiliary burner
- 4 Rear right - Normal burner

3.2 Introduction of the oven control panel

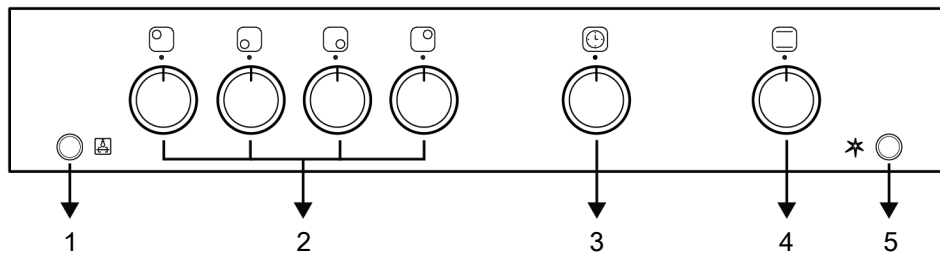

- 1 Lamp/Rotisserie button
 3 Timer knob
 5 Ignition button

- 2 Hob control knobs
 4 Oven control knob

Oven control knob

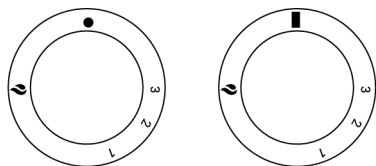

- Off position
- 1-3 Oven gas levels
- 🔥 Gas grill

You can control your oven with the oven control knob. In the off position (top), no gas is supplied to the oven. After igniting the oven burner, you can cook by adjusting the gas levels on the knob.

Hob control knobs

You can operate your hob with the hob control knobs. Each knob operates the respective burner. You may infer which burner it controls from the symbols on the control panel.

Ignition button

It is used to ignite your oven. In case of power outage, the ignition button does not work.

You can also ignite the hob burners with this button.

Lamp/Rotisserie button

You can turn your oven's lamp and rotisserie function on and off with the lamp/rotisserie button. In case of a power outage,

the rotisserie motor and oven lamp will not work. The operation of the rotisserie function is explained in the following sections.

Timer

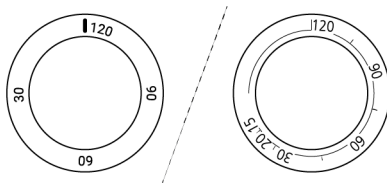

The timer has no effect on the oven functions. It is used for warning purposes. For example, you can use the alarm clock when you want to turn the food in the oven at a certain time. As soon as the time you set is up, the timer emits an audible signal.

3.3 Product Accessories

There are various accessories in your product. In this section, the description of the accessories and the descriptions of the correct usage are available. Depending on the product model, the supplied accessory varies. All accessories described in the user's manual may not be available in your product.



The trays inside your appliance may be deformed with the effect of the heat. This has no effect on the functionality. Deformation disappears when the tray is cooled.

Standard tray

It is used for pastries, frozen foods and frying large pieces.

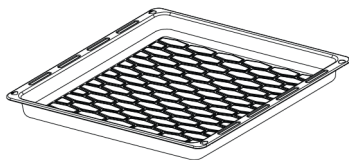

Wire grill

It is used for frying or placing the food to be baked, fried and stewed on the desired shelf.

On models with wire shelves :

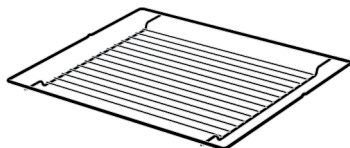

On models without wire shelves :

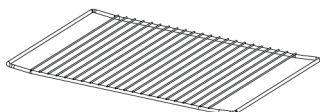

Rotisserie grill and skewer

It is used for grilling red meat, poultry and fish from all directions.

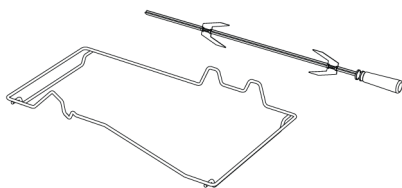

Knob protection sheet

Used for grilling with the oven door open. Protects the control panel and knobs against heat and soiling.

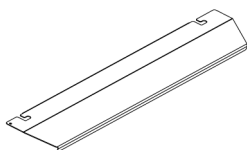

3.4 Use of Product Accessories

Cooking shelves

There are 5 levels of shelf position in the cooking area. You can also see the order of the shelves in the numbers on the front frame of the oven.

On models with wire shelves :

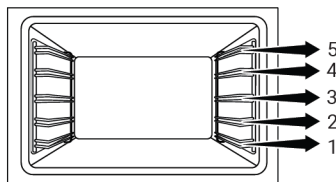

On models without wire shelves :

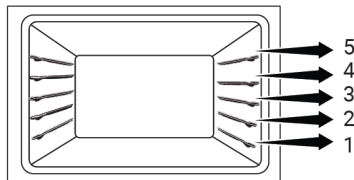

Placing the wire grill on the cooking shelves

On models with wire shelves :

It is crucial to place the wire grill on the wire side shelves properly. While placing the wire grill on the desired shelf, the open section must be on the front. For better cooking, the wire grill must be secured on the wire shelf's stopping point. It must not pass over the stopping point to contact with the rear wall of the oven.

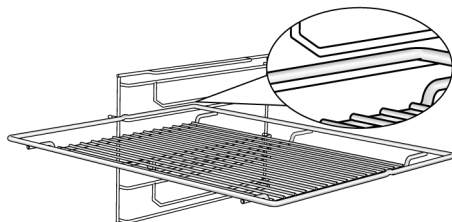

On models without wire shelves :

It is crucial to place the wire grill on the side shelves properly. The wire grill has one direction when placing it on the shelf. While placing the wire grill on the desired shelf, the open section must be on the front.

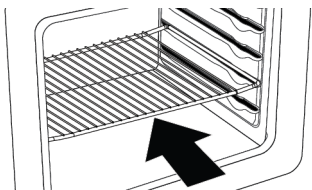

Placing the tray on the cooking shelves

On models with wire shelves :

It is also crucial to place the trays on the wire side shelves properly. While placing the tray on the desired shelf, its side designed for holding must be on the front. For better cooking, the tray must be secured on the stopping socket on the wire shelf. It must not pass over the stopping socket to contact with the rear wall of the oven.

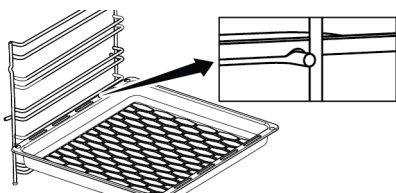

On models without wire shelves :

It is also crucial to place the trays on the side shelves properly. The tray has one direction when placing it on the shelf. While placing the tray on the desired shelf, its side designed for holding must be on the front.

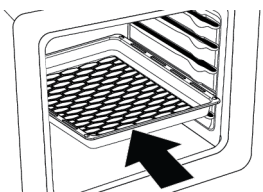

Stopping function of the wire grill - On models with wire shelves

There is a stopping function to prevent the wire grill from tipping out of the wire shelf. With this function, you can easily and safely take out your food. While removing the wire grill, you can pull it forward until it reaches the stopping point. You must pass over this point to remove it completely.

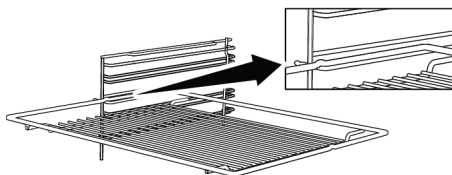

Attaching the rotisserie spit

- Fix the food to be grilled to the turn spit with the forks.
- Place the turn spit frame into the oven by aligning it with the turn spit driver.
- Insert the sharp edge of the turn spit into the turn spit driver and place the turn spit onto the turn spit frame.

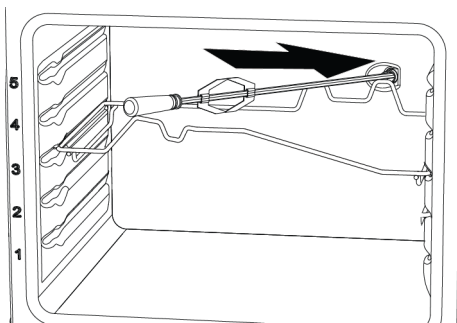

- Remove the spit handle while grilling.

Installing the knob protection sheet

Open the oven door and place the knob protection sheet onto the pins under the control panel. When knob protection sheet is installed, oven door remains open.

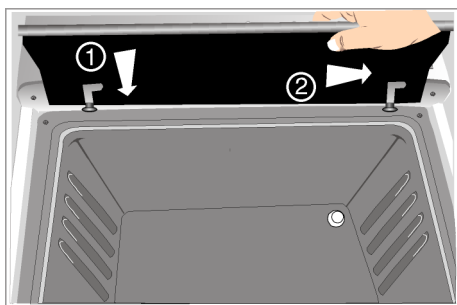

3.5 Technical Specifications

General specifications	
Product external dimensions (height/width/depth) (mm)	850 /500 /600
Voltage/Frequency	220-240 V ~ 50 Hz
Cable type and section used/suitable for use in the product	min. H05VV-FG 3 x 0,75 mm ²
Total gas consumption (kW)	10,4 kW (756 g/h - G30)
Oven type	Gas oven + Gas grill
Oven gas consumption	2,5 kW (182 g/h - G30)
Grill gas consumption	2,5 kW (182 g/h - G30)

Cooking zones	
Front left	Rapid burner
Power	2,9 kW (211 g/h - G30)
Front right	Auxiliary burner
Power	1,0 kW (73 g/h - G30)
Rear left	Normal burner
Power	2,0 kW (145 g/h - G30)
Rear right	Normal burner
Power	2,0 kW (145 g/h - G30)

Gas type / pressure that the product is set:
G20 20 mbar

Category of gas product
Cat II 2H3B/P

Gas types / pressures to which the product can be converted:
G30 30 mbar

 Technical specifications may be changed without prior notice to improve the quality of the product.
--

 Figures in this manual are schematic and may not exactly match your product.

 Values stated on the product labels or in the documentation accompanying it are obtained in laboratory conditions in accordance with relevant standards. Depending on operational and environmental conditions of the product, these values may vary.
--

Country gas categories/types/pressure

You can find the gas type, pressure and gas category that can be used for the country where the product will be installed in the table below.

COUNTRY CODES	CATEGORY		GAS TYPE AND PRESSURE			
FR	Cat II	2E+3+	G20,20 mbar	G25,25 mbar	G30,28 30 mbar	G31,37 mbar
BE	Cat II	2E+3+	G20,20 mbar	G25,25 mbar	G30,28 30 mbar	G31,37 mbar
RU	Cat II	2H3B/P	G20,20 mbar	G30,30 mbar	G20,13 mbar	G20,10 mbar
CZ	Cat II	2H3+	G20,20 mbar	G30,28 30 mbar	G31,37 mbar	
NL	Cat II	2EK3B/P	G25.3,25 mbar	G20,20 mbar	G30,30 mbar	
GB	Cat II	2H3+	G20,20 mbar	G30,28 30 mbar	G31,37 mbar	
IE	Cat II	2H3+	G20,20 mbar	G30,28 30 mbar	G31,37 mbar	
ES	Cat II	2H3+	G20,20 mbar	G30,28 30 mbar	G31,37 mbar	
PT	Cat II	2H3+	G20,20 mbar	G30,28 30 mbar	G31,37 mbar	
CH	Cat II	2H3+	G20,20 mbar	G30,28 30 mbar	G31,37 mbar	
IT	Cat II	2H3+	G20,20 mbar	G30,28 30 mbar	G31,37 mbar	
SK	Cat II	2H3+	G20,20 mbar	G30,28 30 mbar	G31,37 mbar	
CY	Cat II	2H3+	G20,20 mbar	G30,28 30 mbar	G31,37 mbar	
SI	Cat II	2H3+	G20,20 mbar	G30,28 30 mbar	G31,37 mbar	
GR	Cat II	2H3+	G20,20 mbar	G30,28 30 mbar	G31,37 mbar	
PL	Cat II	2ELS3B/P	G20,20 mbar	G2.350,13 mbar	G30,37 mbar	
	Cat II	2E3P(B/P)	G20,20 mbar	G30,37 mbar		
DE	Cat II	2E3B/P	G20,20 mbar	G30,50 mbar		
AT	Cat II	2H3B/P	G20,20 mbar	G30,50 mbar		
SE	Cat II	2H3B/P	G20,20 mbar	G30,30 mbar		
LT	Cat II	2H3B/P	G20,20 mbar	G30,30 mbar		
NO	Cat II	2H3B/P	G20,20 mbar	G30,30 mbar		
MK	Cat II	2H3B/P	G20,20 mbar	G30,30 mbar		
XK	Cat II	2H3B/P	G20,20 mbar	G30,30 mbar		
RS	Cat II	2H3B/P	G20,20 mbar	G30,30 mbar		
RO	Cat II	2H3B/P	G20,20 mbar	G30,30 mbar		
DK	Cat II	2H3B/P	G20,20 mbar	G30,30 mbar		
EE	Cat II	2H3B/P	G20,20 mbar	G30,30 mbar		
MA	Cat II	2H3B/P	G20,20 mbar	G30,30 mbar		

COUNTRY CODES	CATEGORY		GAS TYPE AND PRESSURE			
			G20,20 mbar	G30,30 mbar		
FI	Cat II	2H3B/P	G20,20 mbar	G30,30 mbar		
HR	Cat II	2H3B/P	G20,20 mbar	G30,30 mbar		
TR	Cat II	2H3B/P	G20,20 mbar	G30,30 mbar		
MT	Cat I	3B/P	G30,30 mbar			
IS	Cat I	2H	G20,20 mbar			
LV	Cat I	2H	G20,20 mbar			
LU	Cat I	2E	G20,20 mbar			
BG	Cat I	2H	G20,20 mbar			
	Cat I	3B/P	G30,30 mbar			
HU	Cat I	2H	G20,25 mbar			
	Cat I	3B/P	G30,30 mbar			

Injector Table

The table below gives injector values for all gas types of combustibles for gas conversion. You can reach your injector values by looking at the technical table for the gas types you can convert according to your combustibles and country. Injectors may not be supplied with your product. You can obtain it from authorized services or from the place where you purchased the product.

Cooking zones									
Power	G20,20 mbar	G30,28 30 mbar	G20,10 mbar	G20,13 mbar	G20,25 mbar	G25.3,25 mbar	G2.350,13 mbar	G30,37 mbar	G30,50 mbar
	G25,25 mbar	G31,37 mbar							
1 kW	72	50	90	84	68	80	95	47	43
2 kW	103	72	125	116	97	110	131	66	60
2,9 kW	115	87	155	145	108	130	165	80	75

Gas oven									
Power	G20,20 mbar	G30,28 30 mbar	G20,10 mbar	G20,13 mbar	G20,25 mbar	G25.3,25 mbar	G2.350,13 mbar	G30,37 mbar	G30,50 mbar
	G25,25 mbar	G31,37 mbar							
2,5 kW	116	77	135	128	107	116	146	73	66

Gas grill									
Power	G20,20 mbar	G30,28 30 mbar	G20,10 mbar	G20,13 mbar	G20,25 mbar	G25.3,25 mbar	G2.350,13 mbar	G30,37 mbar	G30,50 mbar
	G25,25 mbar	G31,37 mbar							
2,5 kW	115	73	130	128	115	115	163	68	65

4 Installation

⚠ General warnings

- Refer to the nearest Authorised Service Agent for installation of the product. Make sure that the electric and gas installations are in place before calling the Authorised Service Agent to have the product ready for operation. If not, call a qualified electrician and fitter to have the required arrangements made. The manufacturer shall not be held responsible for damages arising from procedures carried out by unauthorized persons which may also void the warranty.
- It is customer's responsibility to prepare the location the product shall be placed on and also have power and/or gas utility prepared.
- The rules specified in local standards about electrical and/or gas installations (legal rules on installation) shall be followed during product installation./Paragraph
- Check for any damage on the appliance before the installation. Do not have it installed if the appliance is damaged. Damaged products cause risks for your safety.

4.1 Right place for installation

- Place the product on a hard surface because of the air ducts under the product. It must not be placed onto a base or a pedestal. The feet of the product should not dip on soft surfaces, e.g. carpet, etc.
- The kitchen floor must be able to carry the weight of the appliance plus the additional weight of cookware and bakeware and food.
- This product is a class 1 device according to EN 30-1-1 standard. It can be placed adjacent to the kitchen walls, kitchen furniture or any other product in any dimension from behind and one edge. The kitchen furniture or equipment on the other side may only be of the same size or smaller.

- It can be used with cabinets on either side but in order to have a minimum distance of 400mm above hotplate level allow a side clearance of 65mm between the appliance and any wall, partition or tall cupboard.

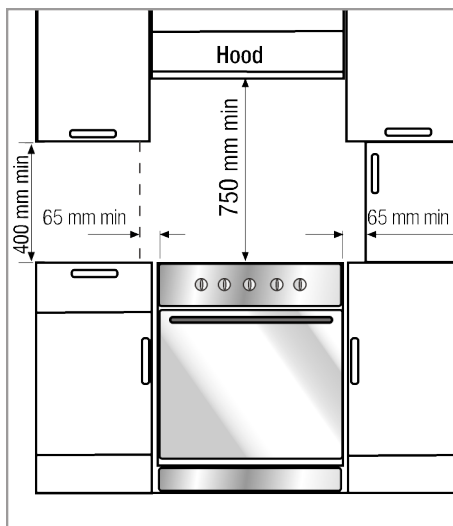

- It can also be used in a free standing position. Allow a minimum distance of 750 mm above the hob surface.
- If a cooker hood is to be installed above the cooker, refer to the instructions of the manufacturer of the cooker hood regarding installation height (min. 650 mm).
- Any kitchen furniture next to the appliance must be heat-resistant (100 °C min.).

Safety chain

The appliance must be secured against overbalancing by using the supplied one safety chain on your oven.

Warning - Risk of tipping!

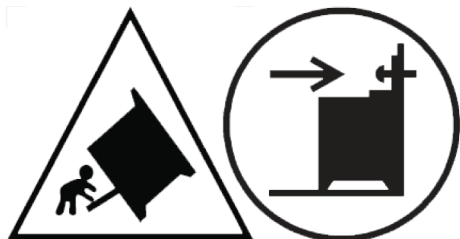

Warning: In order to prevent tipping of the appliance, this stabilizing means must be installed. Refer to the instructions for installation.

If your product has 2 safety chains;

Fasten hook (1) by using a proper peg to the kitchen wall (6) and connect safety chain (3) to the hook via the locking mechanism (2).

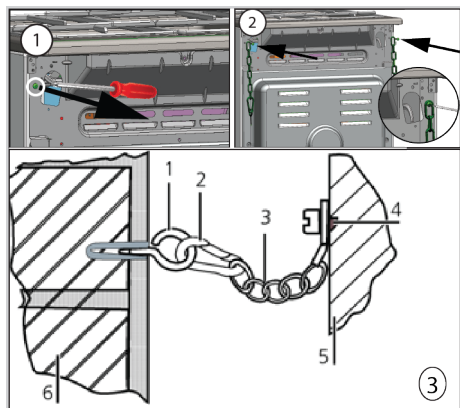

- 1 Hook
- 2 Locking mechanism
- 3 Safety chain
- 4 Firmly fix chain to product rear
- 5 Rear of product
- 6 Kitchen wall

If your product has 1 safety chains;

The appliance must be secured against overbalancing by using the supplied one safety chain on your oven.

Follow below steps in the picture to secure the safety chain to your product.

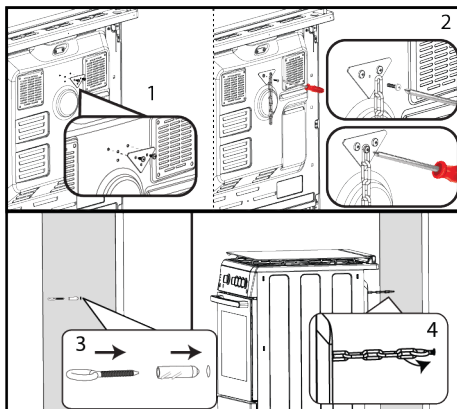

i Stability chain to be as short as practicable to avoid oven tilting forward and diagonal to avoid oven side tilting. Stability chain is designed for cookers without a bracket engagement slot.

Room ventilation

All rooms require an openable window, or equivalent, and some rooms will require a permanent vent as well. The air for combustion is taken from the room air and the exhaust gases are emitted directly into the room. Good ventilation is essential for safe operation of your appliance.

Rooms with doors and/or windows which open directly to the outer environment

The doors and/or windows that open directly to the outer environment must have a total ventilation opening of the dimensions specified in the table below which is based on the total gas power of the appliance (total gas power consumption of the appliance is shown in the technical specification table of this user manual). If the doors and/or windows do not have a total ventilation opening corresponding to the total gas consumption of the appliance as specified in the table below, then there must definitely be an additional fixed ventilation opening in the room to ensure that the total minimum ventilation requirements for the total gas consumption of the appliance is achieved. The fixed ventilation opening

can include openings for existing airbricks, extraction hood ducting opening dimension etc.

Total gas consumption (kW)	Min. ventilation opening (cm ²)
0-2	100
2-3	120
3-4	175
4-6	300
6-8	400
8-10	500
10-11,5	600
11,5-13	700
13-15,5	800
15,5-17	900
17-19	1000
19-24	1250

Rooms that do not have openable doors and/or windows that open directly to the outer environment

If the room where the appliance is installed does not have a door and/or a window that opens directly to the external environment, other products shall be sought that definitely provide a fixed non-adjustable and non-closable ventilation opening which meets the total minimum ventilation opening requirements for the total gas consumption of the appliance as indicated in the above table. Also the appropriate building regulations advise should be followed.

Where a room or internal space contains more than one gas appliance, additional ventilation area shall be provided on top of the requirement given in the table above. Size of additional ventilation area shall be appropriate to regulations of other gas appliances.

There should also be a minimum clearance of 10mm on the bottom edge of the door that opens to the inner environment in the room where the appliance is installed. You must ensure that items such as carpets and other floor coverings etc., do not affect the clearance when the door is closed.

The cooker may be located in a kitchen, kitchen/diner or a bed-sitting room, but not in a room containing a bath or a shower. The cooker must not be installed in a bed-sitting room of less than 20 m³. Do not install this appliance in a room below ground level unless it is open to ground level on at least one side.

4.2 Electrical connection

General warnings

- Disconnect the product from the electric connection before starting any work on the electrical installation. There is an electric shock hazard.
- Connect the product to a grounded outlet/line protected by a miniature circuit breaker of suitable capacity as stated in the "Technical specifications" table. Have the grounding installation made by a qualified electrician while using the product with or without a transformer. Our company shall not be liable for any damages that will arise due to using the product without a grounding installation in accordance with the local regulations.
- The product can only be connected to the mains electricity connection by an authorized and qualified person, and the warranty of the product starts only after correct installation. The manufacturer cannot be held responsible for any damages that may arise due to operations by unauthorized persons.
- The electric cable must not be crushed, folded, jammed or touch hot parts of the product. If the electric cable is damaged, it must be replaced by a qualified electrician. Otherwise there is an electric shock, short circuit or fire hazard!
- The mains supply data must correspond to the data specified on the type label of the product. The rating plate is either seen when the door or the lower cover of the appliance is opened or it is located at the rear wall of the appliance depending on the appliance type.

- Power cable plug must be within easy reach after installation (do not route it above the hob). Do not use extension or multi sockets in power connection.
- and must use the appropriate socket outlet/line and plug for oven. In case of the product's power limits are out of current carrying capability of plug and socket outlet/line, the product must be connected through fixed electrical installation directly without using plug and socket outlet/line.
- If you need to use your product later with a different type of gas, you must consult the authorised/licensed/ qualified person or technician for the related conversion procedure.
- Make sure that the gas connection is checked well for tightness after each use. The manufacturer cannot be held responsible for any damages that may arise due to gas leakage that may occur as a result of gas connection or conversion made by unauthorized/non-licensed persons.

If your appliance has a cord and plug:

Perform the electrical connection of your appliance by plugging it to a grounded socket.

4.3 Gas connection

⚠ General warnings

- There is risk of explosion, fire and toxication could be occur if installation, repair or connection are made from unauthorised/unlicensed/ unqualified person or technician.
- Before placing the product, make sure that the local distribution conditions (gas type and pressure) and whether the product gas setting complies with these conditions. Gas adjustment conditions and values of the product are located on the labels (or type label).
- If your country code is not on the label, follow the local technical instructions for your country for gas connection and conversion.
- Product can be connected to gas supply system only by an authorised/licensed/ qualified person or technician.
- Manufacturer shall not be held responsible for damages arising from procedures carried out by unauthorised/unlicensed/ unqualified person or technician.
- Before starting any work on the gas installation, disconnect the gas supply. There is the risk of explosion!
- If you do not make the connection according to the instructions below, there will be the risk of gas leakage and fire. Our company cannot be held responsible for damages resulting from this.
- Gas connection must be made by an authorised/licensed/ qualified person or technician only.
- Make sure that the gas hose to be used in the gas connection complies with the local gas standards.
- The flexible gas hose must be connected in a way that it does not contact the moving parts and hot surfaces (shown below figures) around it and is not trapped when the moving parts are travelling. (e.g. drawers). Besides, it should not be placed in spaces where it might get squeezed.
- Do not move the product whose gas connection is complete. If it is moved, there may be a risk of gas leakage.
- A spanner must be used for gas connection and conversion.

Choosing the gas connection side

- The gas hose should be connected by making wide-angle turns against the possibility of breaking and folding during the connection.
- The gas hose should not be crushed, folded, pinched, touched by sharp corners or come into contact with hot parts of the product and cookware on the product. There is a risk of explosion due to damage to the gas hose!

- The gas hose should not come into contact with parts that can reach a temperature of 70 C above room temperature.

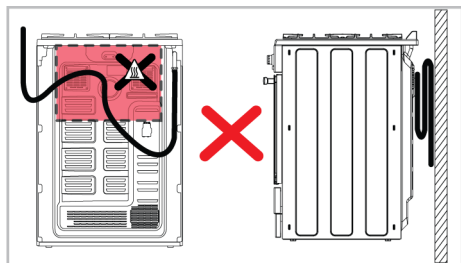
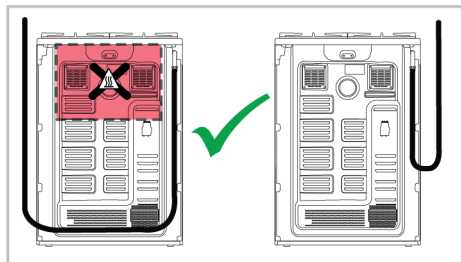

- Before gas connection, make sure that the gas main supply and the gas hose outlet of the product to be connected to the gas is on the same side.

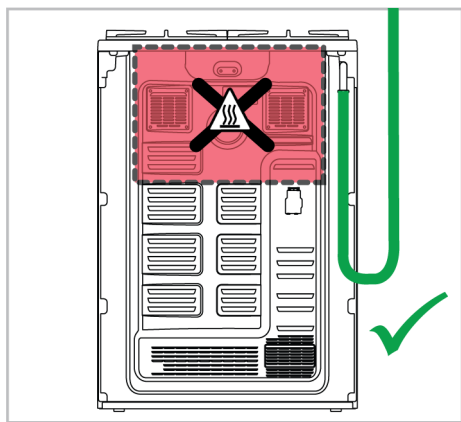

- If the gas hose outlet and the gas main supply do not face on the same side, make sure that the hose does not pass through the hot area when connecting it.

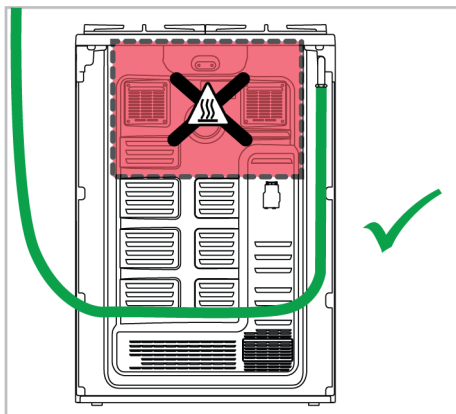
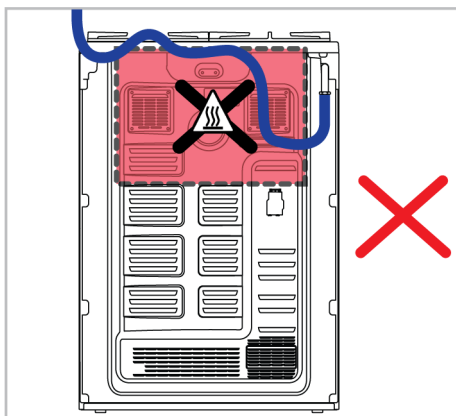
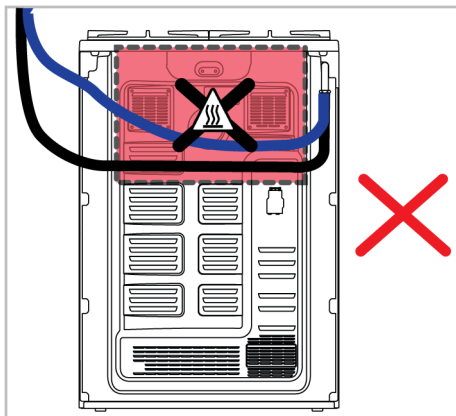

Parts for Gas Connection

The parts and tools visuals, may be required for the gas connection are given below. Depending on the model, these parts may not be given with the product. The gas

connections parts to be used may vary according to the gas type and country regulations.

Leakage Seal :



Connection piece EN 10226 R1/2" :



Connection piece for liquid gas (G30,G31) :



Gas outlet connection piece :



Making the gas connection - NG

- Natural gas installation must be prepared suitably for the assembly before installing the product. There must be a natural gas valve at the outlet of gas system to be connected to the product.
- Make sure that the natural gas valve is readily accessible.
- Connect your product to the natural gas system in your home with a flexible gas hose that complies with local standards.
- A new sealing gasket must be used while making the gas connection.
- The gas supply must be connected via a gas pipe or a safety gas hose with threaded fittings at both ends.

EN ISO 228 G1/2" type connection

1. Insert the new sealing gasket into the safety gas hose/pipe. Make sure the gasket is seated correctly.

2. Secure the gas connection piece to the appliance with using a 22 mm spanner and place the connection piece into the connection piece using a 24 mm spanner.

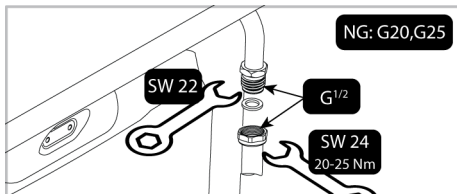

3. You must check for leakage of the connection part after connection.

EN 10226 R1/2" type connection

1. Place the new seal in the connection piece and make sure the seal is seated correctly.
2. While holding the gas connection outlet of the product fixed with a 22 spanner, connect the interconnection piece to the product gas outlet with a 24 spanner and tighten securely.

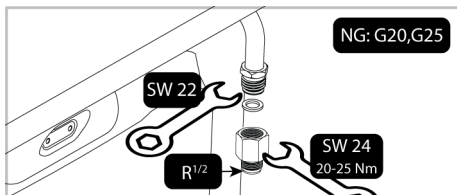

3. Insert the new sealing gasket into the safety gas hose/pipe. Make sure the gasket is seated correctly.
4. Connect the threaded part of the safety gas hose/pipe to the interconnector with the 24 mm spanner and tighten securely, holding the interconnector in place with the 24 mm spanner.

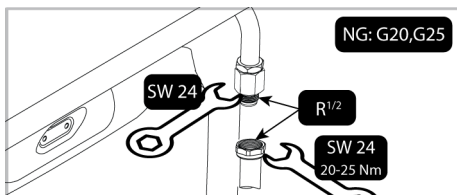

5. You must check for leakage of the connection part after connection.

Making the gas connection - LPG

- Your product should be connected in a way that it will be close to the gas connection to prevent gas leakage.
- Before making your gas connection, provide a plastic gas hose and suitable mounting clamp. The inner diameter of the plastic gas hose must be 10 mm and the length should not be longer than 150 cm. The plastic hose must be leak-proof and inspectable.
- Gas appliances and systems must be regularly checked for proper functioning. Regulator, hose and its clamp must be checked regularly and replaced within the periods recommended by its manufacturer or when necessary.
- A new sealing gasket must be used while making the gas connection.
- The gas connection must be made via a gas hose or a fixed connection.

Connection with clamped (threadless) gas hose

1. Place the new seal in the connection piece for liquid gas and make sure the seal is seated correctly.
2. Secure the gas connection outlet of the product with a 22 mm spanner, connect the connecting piece to the gas outlet of the product with a 24 mm spanner and tighten securely.

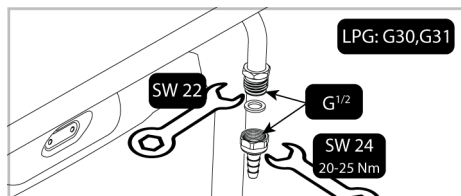

3. Fit the mounting clamp to one end of the gas hose. Soften the end of the gas hose to which you have attached the clamp by placing it in boiling water for one minute.
4. Insert the softened gas hose all the way into the connection piece. Tighten the clamp securely with a screwdriver.

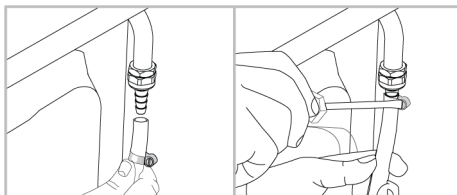

5. You must check for leakage of the connection part after connection.

Leakage check at the connection point

- Make sure that all knobs on the product are turned off. Make sure that the gas supply is open. Prepare soapy foam and apply it onto the connection point of the hose for gas leakage control.
- Soapy part will froth if there is a gas leakage. In this case, inspect the gas connection once again.
- Instead of soap, you can use commercially available sprays for gas leak check.
- If there is gas leak, shut off the gas supply and ventilate the room.
- Never use a match or lighter to make the gas leakage control.

4.4 Placing the product

1. Push the product towards the kitchen wall.
2. Secure the safety chain you have connected to the product to the wall.
3. Adjust the feet of oven

Adjusting the feet of oven

Vibrations during use may cause cooking vessels to move. This dangerous situation can be avoided if the product is level and balanced.

For your own safety please ensure the product is level by adjusting the four feet at the bottom by turning left or right and align level with the work top.

Final check

1. Reconnect the product to the mains.
2. Check electrical functions.
3. Open gas supply.

4. Check whether the gas connections are securely attached and whether there are any leaks.
5. Ignite burners and check appearance of the flame.

i Flame must be blue and have a regular shape. If the flame is yellowish, check if the burner cap is seated securely or clean the burner.

4.5 Gas Conversion

! General warnings

- Before starting any work on the gas installation, disconnect the gas main supply. There is the risk of explosion!
- All gas injectors must be replaced and the burning adjustment of the gas taps must be made in reduced flow rate position in order to make the product suitable for use with another gas.
- After the gas type has been changed, the new gas type label on the spare bag must be applied onto the current label already on the backwall of product.
- The convertible gas type and gas categories of your product by country are given in the "Country gas categories/types/pressure" section. Check the table in this table for the types of gas you can convert in your local area. You cannot convert to unspecified gas types in this table.
- Spare injector suitable for the type of gas you wish to convert may not be supplied with product. You can obtain the injectors from the authorized service or from the place where you purchased the product.
- Injector values and gas types that should be used for burners are given at the end of the section. Make the connection of the gas type to be converted as described in the gas connection section.

Parts for Gas Conversion

The parts and tools visuals, may be required for the gas conversion are given below. Depending on the model, these parts may not be given with the product.

Bypass nozzle:

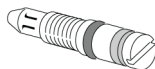

Burner injector:



Exchange of injector for the burners

1. Turn all control knobs to off positions on the control panel.
2. Shut off the gas supply.
3. Remove the pan supports, the cap and head of the hob burners.
4. Remove the gas injectors by turning counter clockwise. (spanner 7)

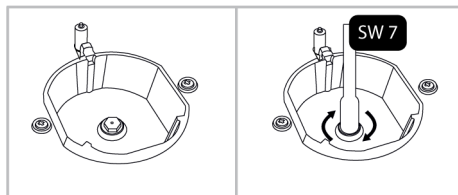

5. If your product has a wok combustor with a side-entry injector, remove the injector with a number 7 spanner.

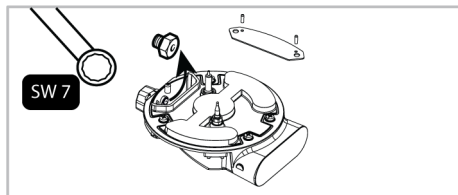

i On some hob burners, the injector is covered with a metal piece. This metal cover must be removed for injector replacement.

6. Install the new gas injectors. (Tightening torque 4 Nm)
7. Check all connections in order to make sure that they are installed safely and securely.

i New injectors have their position marked on their packing or injector table on can be referred to.

8. You must check for leakage injectors after connection.

i Unless there is an abnormal condition, do not attempt to remove the gas burner taps. You must call an Authorised service agent or technician with licence if it is necessary to change the taps.

Reduced gas flow rate setting for hob taps

1. Ignite the burner that is to be adjusted and turn the knob to the reduced position.
2. Remove the knob from the gas tap.
3. Use an appropriately sized screwdriver to adjust the flow rate adjustment screw.
4. For LPG (Butane - Propane) turn the screw clockwise. For the natural gas, you should turn the screw counter-clockwise once.
 - ⇒ The normal length of a straight flame in the reduced position should be 6-7 mm.
5. If the flame is higher than the desired position, turn the screw clockwise. If it is smaller turn anticlockwise.
6. For the last control, bring the burner both to high-flame and reduced positions and check whether the flame is on or off.
7. Depending on the type of gas tap used in your appliance the adjustment screw position may vary.

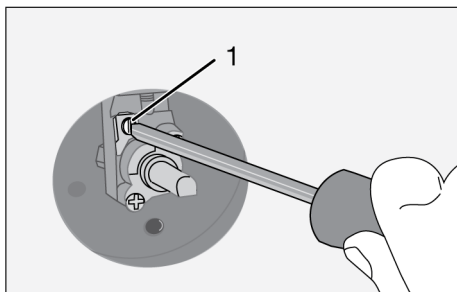

1 Flow rate adjustment screw

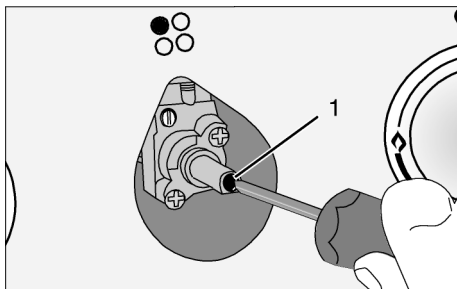

1 Flow rate adjustment screw

Exchange of injector for the grill

1. Turn all control knobs to off positions on the control panel.
2. Shut off the gas supply.
3. Open the front door.
4. Unscrew the screw of grill burner.
5. Slightly pull the grill burner (1) to lift it free with its link(s) on the rear side connected.
6. Unscrew injector by turning to counter-clockwise direction.
7. Fit new injector.



- 1 Grill burner
- 2 Injector holder
- 3 Injector

Exchange of injector for the oven burners

1. Turn all control knobs to off positions on the control panel.
2. Shut off the gas supply.
3. Remove the screws located on the rear wall.

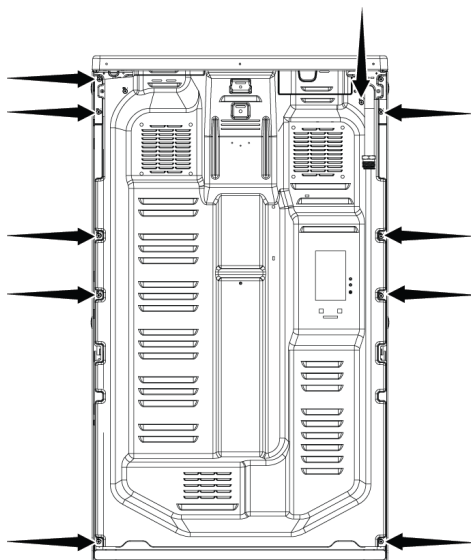

4. Remove the 2 screws (2) located on the injector holder (1).

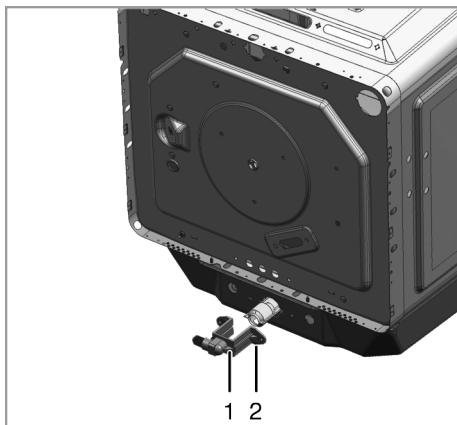

- 1 Injector holder
- 2 Screw

5. Remove the injector holder.
6. Remove the injector in the injector holder by turning it counterclockwise.
7. Install the new gas injector.

Reduced flow adjustment for the gas oven

For the appropriate functioning of the oven re-checking the by-pass adjustment is extremely important. In order to provide maximum security to the user these operations have to be done with care.

1. Ignite the burner that is to be adjusted and turn the knob to the high flame position.
2. Close the oven door and wait for 10 to 15 minutes until the oven becomes ready for adjustment.
3. Take out the knob
4. After 15 minutes, adjust the oven to the lowest flame position.

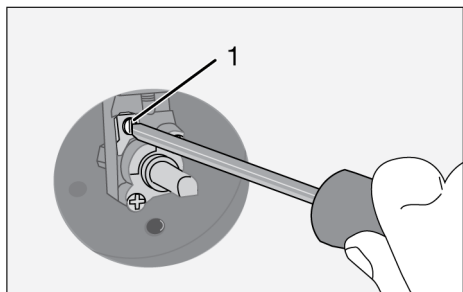

5. Set the flame length to 2 to 3 mm by means of the screw (1) on the oven tap. Turning in clockwise direction reduces the flame, turning counter-clockwise increases the flame.

i If gas flow rate of oven cannot be set with removing knob, please remove the needed oven parts (control panel, burner plate etc.) and then set the gas flow rate of oven.

i If the temperature of the oven increases excessively, turn off the oven and call the authorised service to have oven thermostat repaired.

Adjust the fire to the optimum height as in the figure by rotating the screw 1 on the oven gas cock by means of a screwdriver. Rotating clockwise will increase the fire height, and rotating counter-clockwise will decrease the fire height.

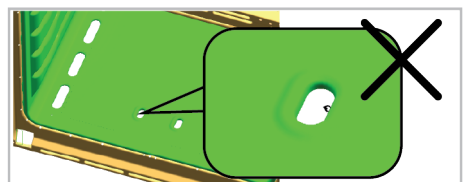
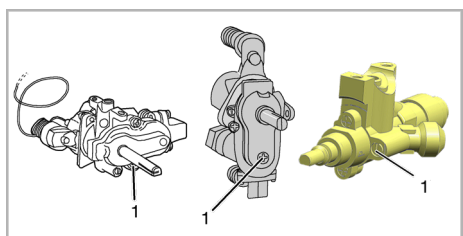

If the fire height is too short,
 * The internal temperature of the oven may be too low, therefore the cooking performance may be affected negatively.



The ideal fire height ensures the best performance.



If the fire height is too high,
 * The internal temperature of the oven may be too high, therefore the cooking performance may be affected negatively.

i After adjusting the flame height, open and close the oven door for a couple of times and pay attention that the flame of the oven does not go out.

Reinstall the knob after setting the flame length.

Natural gas to Butane/
 propane (LPG)

Butane/propane (LPG) to
 Natural Gas
 G20 20 mbar
 G25 25 mbar
 G25.3 25 mbar

Tighten the screw by
 turning it clockwise until
 the end.

Loosen the screw
 180° approximately

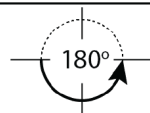

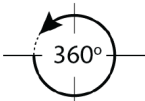
Natural gas to Butane/ propane (LPG)	Butane/propane (LPG) to Natural Gas G20 10 mbar G20 13 mbar
Tighten the screw by turning it clockwise until the end.	Loosen the screw 270° approximately
	
Natural gas to Butane/ propane (LPG)	Butane/propane (LPG) to Natural Gas G2 350 13 mbar
Tighten the screw by turning it clockwise until the end.	Loosen the screw 360° approximately
	

 The small fire (idle) adjustment may vary depending on the product, burner and gas type. Make sure that the fire height corresponds to the figure above.

 When the adjusted gas type of the product is changed, the label indicating the type of adjusted gas must be changed as well.

Leakage check at the injectors

Before carrying out the conversion on the product, ensure all control knobs are turned to off position. After the correct conversion of injectors, for each injectors should be gas leak checked.

1. Make sure that the gas supply to the product is on, still maintaining all control knobs turned to off position.
2. Each injector hole is blocked with a finger applying reasonable force to stop the gas leakage when corresponding control knob turned to on and it held at depressed position to allow gas reach the injector.

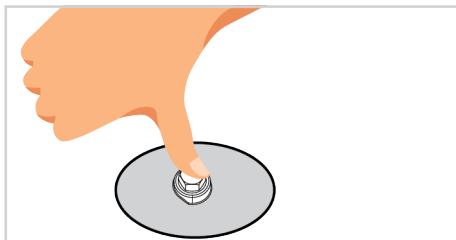

3. Apply prepared soapy water at the injector connection with a small brush, if there is leakage of gas at the injector connection the soapy water will begin to froth. In this case, tighten the injector with a reasonable force and repeat step 3 process once again.

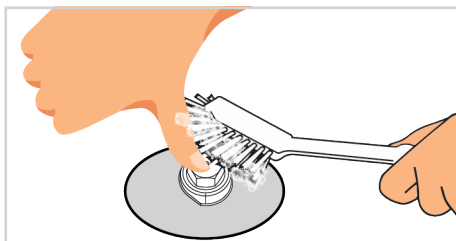

4. If the froth still persist you must turn off the gas apply to the product immediately and call an Authorized service agent or technician with licence. Do not use the product until the authorized service has intervened in the product.

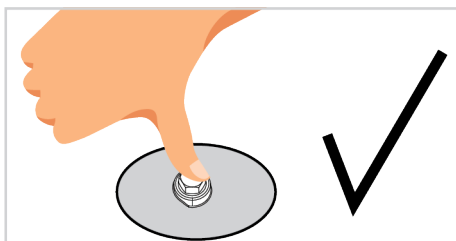
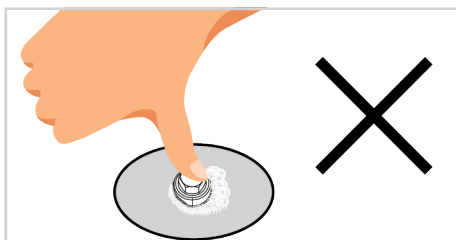

5 First Use

Before you start using your product, it is recommended to do the following stated in the following sections respectively.

5.1 Initial Cleaning

1. Remove all packaging materials.
2. Remove all accessories from the oven provided with the product.
3. Operate the product for 30 minutes and then, turn it off. This way, residues and layers that may have remained in the oven during production are burned and cleaned.
4. Wait for the oven to cool.

5. Wipe the surfaces of the product with a wet cloth or sponge and dry with a cloth.

Before using the accessories:

Clean the accessories you remove from the oven with detergent water and a soft cleaning sponge.

NOTICE: Some detergents or cleaning agents may cause damage to the surface. Do not use abrasive detergents, cleaning powders, cleaning creams or sharp objects during cleaning.

NOTICE: During the first use, smoke and odour may come up for several hours. This is normal and you just need good ventilation to remove it. Avoid directly inhaling the smoke and odours that form.

6 How to use the hob

6.1 General information on hob usage

General warnings

- Do not let any objects to fall on the hob. Even small objects such as saltshakers may damage the hob. Do not use cracked hobs. Water may seep through these cracks and cause a short circuit. If the surface is damaged in any way (e.g. visible cracks), turn off the fuse first, then call the authorized service to unplug the product to reduce the risk of electric shock.
- Place pots and pans in a manner so that the handles are not over the burners to prevent them from overheating.
- Do not use unbalanced and easily tilting pots/pans on the hob.

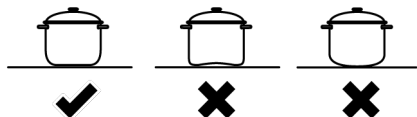

- Do not heat the pots/pans and pots empty. The pots and the appliance may be damaged.
- Do not ignite the burners without any pot or pots/pans on the respective burner.
- Always turn off the hob's burners after each use.
- You shall damage the appliance if you operate the hobs without any pot or pots/pans. Always turn off the hobs after each operation.
- After each use the cooking surface will be hot, so do not put the plastic pots/pans on the cooking surface. Clean such material on the surface immediately.
- Sudden temperature changes on the glass cooking surface may cause damage, be careful not to spill cold liquids during cooking.
- Put a sufficient amount of food in pots and pans. Thus, you can prevent food from pouring forth out of the pots/pans and will not need to clean unnecessarily.
- Do not place the covers of pots and pans on burners/zones.
- Place the pots by centering them on the burners/zones. If you wish to place a pot on a different burner/zone, do not slide it towards the desired burner; rather, lift it first and then put it on the other burner.
- The size of the cooking pots/pans shall match the size of the flame. Set the gas flames so that they shall not protrude

from the base of the pots/pans and place the pots/pans on pot holder by centering it. Do not use large pans/pots to cover more than one burner.

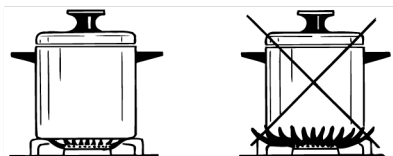

Recommended cooking pots/pans sizes

Hob burner type	Pot diameter - cm
Auxiliary burner	12 – 18
Normal burner	18 – 20
Rapid burner - Wok burner	22 – 24

Do not use pots/pans that exceed the above stated dimensions. Using larger pans / pots than specified may cause carbon monoxide poisoning and overheating of nearby surfaces and knobs. In addition, if the cooking surface of your product is glass, overheating will occur on this surface and the product will be damaged. The use of smaller pans / pots may cause you to burn due to flames.

6.2 Operation of the hobs

Hob control knob

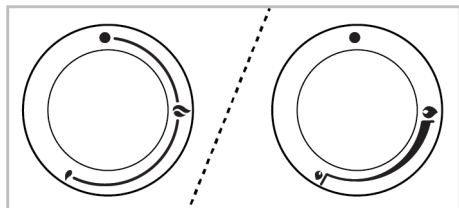

- Off position
- ♫ Small flame: Lowest gas power
- ♫ Large flame: Highest gas power

You can operate your hob with the hob control knobs. Each knob operates the respective burner. You may infer which burner it controls from the symbols on the control panel.

When turned off (top position), the burner is not fuelled with gas. After igniting the burner, you can cook by setting the gas levels on the knob. Set your desired cooking power by aligning the knob to the respective symbol.

Igniting the gas burners

- ✓ The gas burners are ignited with the ignition buttons.
1. Press on the burner knob.
 2. While pressing on the knob, turn it counter clockwise to the large flame symbol.
 3. Press the ignition button and release it. Repeat the action until the gas is ignited.
 4. With the resulting spark, the gas is ignited.
 5. After the initial ignition, keep pressing on the knob for 3-5 seconds.
 6. Adjust your desired power level.

Turning off the gas burners

Bring the burner knob to off position (top).

i If the flames of the burner are extinguished inadvertently, turn off the burner control knob. Do not attempt to ignite the burner again for 1 minute at least.

Gas shut-off safety mechanism

As a precaution against blow out due to overflows over the top burners, a safety mechanism starts to operate and shuts off the gas immediately.

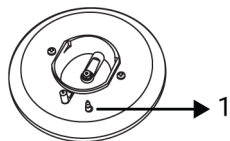

1 Gas shut off safety

To activate the gas shut-off safety mechanism, keep the control knob pressed for 3-5 seconds more after igniting the hob.

7 Using the Oven

7.1 General Information on Using the Oven

Cooling fan (It varies depending on the product model. It may not be available on your product.)

Your product has a cooling fan. The cooling fan is activated automatically when necessary and cools both the front of the product and the furniture. It is automatically deactivated when the cooling process is finished. Hot air comes out over the oven door. Do not cover these ventilation openings with anything. Otherwise, the oven may overheat. The cooling fan continues to operate during oven operation or after the oven is turned off (approximately 20-30 minutes). If you cook by programming the oven timer, at the end of the baking time, the cooling fan turns off with all functions. The cooling fan running time cannot be determined by the user. It turns on and off automatically. This is not an error.

Oven lighting

You can turn on the lighting in your oven by pushing the lamp/rotisserie button. Push the same button again to turn it off.

7.2 Using the Gas Oven

Oven control knob

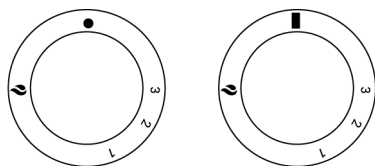

- Off position
- 1-3 Oven gas levels
- 🔥 Gas grill

You can control your oven with the oven control knob. In the off position (top), no gas is supplied to the oven. After igniting the oven burner, you can cook by adjusting the gas levels on the knob.

Gas level	1	2	3
Temperature (°C)			

Ignition button

It is used to ignite your oven. In case of power outage, the ignition button does not work.

You can also ignite the hob burners with this button.

Lamp/Rotisserie button

You can turn your oven's lamp and rotisserie function on and off with the lamp/rotisserie button. In case of a power outage, the rotisserie motor and oven lamp will not work. The operation of the rotisserie function is explained in the following sections.



The product has a safety valve. When the flame goes out, the gas supply is automatically cut off. This prevents the accumulation of unburned gas.

Turning on the gas oven

- ✓ The gas oven is ignited with the ignition button.
1. Open oven door.
 2. Keep gas oven control knob pressed and turn it **counterclockwise**.
 3. Press ignition button and release it again.
 4. Keep the gas oven control knob pressed for 3 to 5 seconds.

- ⇒ Repeat the procedure until the re-released gas is ignited.
- Keep the gas oven control knob pressed for another 3 to 5 seconds.
 - Select the desired baking power/ gas mark.
 - If there is no electricity; ignite the oven burner with the gas lighter from the ignition control hole.



Turning off the gas oven

Turn the gas oven control knob to the off (upper) position.



Do not attempt to ignite the gas more than 15 seconds. If the burner is not ignited within 15 seconds, turn off the knob and wait for 1 minute. Ventilate the room before reattempting to ignite the burner. There is the risk of gas compression and explosion!

Operating the gas grill

- Keep the oven door open during grilling. Since the door will be open during grilling, hot surfaces may cause burns! Keep children away from the product.
 - Gas grill is ignited with the ignition button.
- Open the oven door.
 - Keep the knob pressed and turn it **clockwise** to the grill symbol.
 - Press and release the ignition button.
 - Repeat the procedure until the gas is ignited.
 - Keep the knob pressed for 3 to 5 seconds more.
 - Make sure that the grill is ignited.

- If there is no electricity; ignite the grill burner with the gas lighter from the ignition control hole.

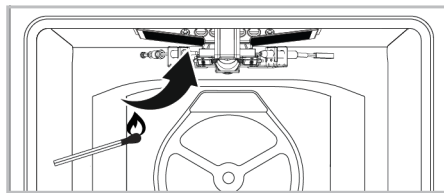

Turning off the gas grill

- Turn the oven control knob to the off (top) position.



Foods that are not suitable for grilling pose a fire hazard. Grill only food suitable for intense grilling fire. Also, do not place food too far back on the grill. This is the hottest area and oily foods can catch fire.



There is the risk of gas compression and explosion! Do not attempt to ignite the gas more than 15 seconds. If the burner is not ignited within 15 seconds, turn off the knob and wait for 1 minute. Ventilate the room before reattempting to ignite the burner. There is the risk of gas compression and explosion!

Timer

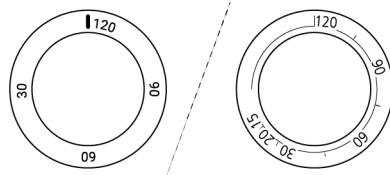

The timer has no effect on the oven functions. It is used for warning purposes. For example, you can use the alarm clock when you want to turn the food in the oven at a certain time. As soon as the time you set is up, the timer emits an audible signal.

Setting the timer

1. By turning the timer knob clockwise, you can determine how long after the alarm will sound.
2. When the set time expires, the knob automatically rotates counterclockwise to make a full rotation and the alarm sounds. The oven does not turn off at the end of the timer setting. Turn the oven control knob to the off position to turn the oven off.

7.3 Rotisserie Function

1. Place the rotisserie grill on the 3th shelf of the oven.
2. Attach the food to be grilled to the rotisserie skewer and secure it with forks from both sides.
3. Insert the end of the chicken rotisserie skewer into its slot on the rotisserie motor, located on the back wall of the oven.

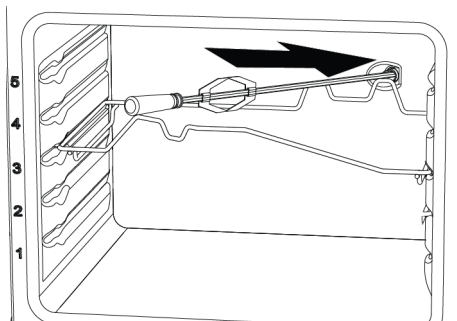

4. Place the rotisserie chicken skewer in its slot on the rotisserie grill.
5. Place a tray on the 1th shelf to catch the dripping oil. Add some water inside for ease of cleaning.
6. Do not forget to remove the plastic handle of the skewer. Otherwise, it may be damaged due to heat during cooking.
7. After igniting the gas grill, press the lamp/rotisserie button on the control panel.
8. At the end of cooking, remove your food from the oven by attaching the plastic handle to the skewer.

8 General Information About Baking

You can find tips on preparing and cooking your food in this section.

Plus, this section describes some of the foods tested as producers and the most appropriate settings for these foods. Appropriate oven settings and accessories for these foods are also indicated.

8.1 General Warnings About Baking in the Oven

- While opening the oven door during or after baking, hot-burning steam may emerge. The steam may burn your hand, face and/or eyes. When opening the oven door, stay away.
- Intense steam generated during baking may form condensed water drops on the interior and exterior of the oven and on

the upper parts of the furniture due to the temperature difference. This is a normal and physical occurrence.

- The cooking temperature and time values given for foods may vary depending on the recipe and amount. For this reason, these values are given as ranges.
- Always remove unused accessories from the oven before you start cooking. Accessories that will remain in the oven may prevent your food from being cooked at the correct values.
- For foods that you will cook according to your own recipe, you can reference similar foods given in the cooking tables.

- Using the supplied accessories ensures you get the best cooking performance. Always observe the warnings and information provided by the manufacturer for the external cookware you will use.
- Cut the greaseproof paper you will use in your cooking in suitable sizes to the container you will cook. Greaseproof papers that are overflowing from the container can create a risk of burns and affect the quality of your baking. Use the greaseproof paper you will use in the temperature range specified.
- For good baking performance, place your food on the recommended correct shelf. Do not change the shelf position during baking.
- The values specified in the cooking tables are determined as a result of the tests carried out in our laboratories. Values suitable for you may differ from these values.
- Place your food on the appropriate shelf recommended in the cooking table. Refer to the bottom shelf of the oven as shelf 1.

Tips for baking cakes

- If the cake is too dry, increase the temperature by 10°C and shorten the baking time.
- If the cake is moist, use a small amount of liquid or reduce the temperature by 10°C.
- If the top of the cake is burnt, put it on the lower shelf, lower the temperature and increase the baking time.
- If the inside of the cake is cooked well, but outside is sticky, use less liquid, decrease the temperature and increase the cooking time.

Hints for pastry

- If the pastry is too dry, increase the temperature by 10 °C and shorten the cooking time. Wet the dough sheets with a sauce consisting of milk, oil, egg and yoghurt mixture.
- If the pastry is getting cooked slowly, make sure that the thickness of the pastry you have prepared does not overflow the tray.
- If the pastry is browned on the surface but the bottom is not cooked, make sure that the amount of sauce you will use for the pastry is not too much at the bottom of the pastry. For an even browning, try to spread the sauce evenly between the dough sheets and the pastry.
- Bake your pastry in the position and temperature appropriate to the cooking table. If the bottom is still not browned enough, place it on a bottom shelf for the next cooking.

8.1.1 Pastries and oven food

General Information

- We recommend using the accessories of the product for a good cooking performance. If you will use an external cookware, prefer dark, non-sticking and heat resistant ware.
- If preheating is recommended in the cooking table, be sure to put your food in the oven after preheating.
- If you will cook by using cookware on the wire grill, place it in the middle of the wire grill, not near the back wall.
- All materials used in making pastry should be fresh and at room temperature.
- The cooking status of the foods may vary depending on the amount of food and the size of the cookware.
- Metal, ceramic and glass moulds extend the cooking time and the bottom surfaces of pastry foods do not brown evenly.
- If you are using baking paper, a small browning can be observed on the bottom surface of the food. In this situation, you may have to extend your cooking period by approximately 10 minutes.

Cooking table for pastries and oven foods

Food	Accessory to be used	Shelf position	Gas level	Baking time (min) (approx.)
Apple pie	Round black metal mould, 20 cm in diameter on wire grill **	2	1	80 ... 110
Fruit tart	Round black metal mould, 20 cm in diameter on wire grill **	4	1	20 ... 40
Pie	Round black metal mould, 20 cm in diameter on wire grill **	4	1	20 ... 40
Cookie	Standard tray *	4	1	25 ... 35
Leaven	Standard tray *	4	1	40 ... 60
Cake in the mould	Cake mould on wire grill** **	3	1	75 ... 85
Biscuits	Standard tray *	4	1	25 ... 35
Victoria sandwich	Standard tray *	4	1	30 ... 40
Pasta	Standard tray *	4	1	40 ... 60

Ön ısıtma için kontrol düğmesi 2 konumundayken düğme ayarını 10 dakika boyunca maksimuma getirin, ardından düğmeyi ihtiyacınız olan gaz seviyesine ayarlayın.

* These accessories may not be included with your product.

** These accessories are not included with your product. They are commercially available accessories.

8.1.2 Meat, Fish and Poultry

The key points on grilling

- Seasoning it with lemon juice and pepper before cooking whole chicken, turkey and large pieces of meat will increase cooking performance.
- It takes 15 to 30 minutes more to cook boned meat than fillet by frying.
- You should calculate about 4 to 5 minutes of cooking time per centimetre of the meat thickness.

- After the cooking time is expired, keep the meat in the oven for approximately 10 minutes. The juice of the meat is better distributed to the fried meat and does not come out when the meat is cut.
- Fish should be placed on the medium or low level shelf in a heat resistant plate.
- Cook the recommended dishes in the cooking table with a single tray.

Cooking table for meat, fish and poultry

Food	Accessory to be used	Shelf position	Gas level	Baking time (min) (approx.)
Roast lamb	Standard tray *	3	1	60 ... 100 per 450 g + 30
Roast Beef	Standard tray *	3	1	80 ... 120 per 450 g + 30
Poultry	Standard tray *	3	1	60 ... 80 per 450 g + 25
Casserole	Standard tray *	3	1	90 ... 120
Fish	Standard tray *	4	1	35 ... 45

Ön ısıtma için kontrol düğmesi 2 konumundayken düğme ayarını 10 dakika boyunca maksimuma getirin, ardından düğmeyi ihtiyacınız olan gaz seviyesine ayarlayın.

* These accessories may not be included with your product.

8.1.3 Grill

Red meat, fish and poultry meat quickly turns brown when grilled, holds a beautiful crust and does not dry out. Fillet meats, skewer meats, sausages as well as juicy vegetables (tomatoes, onions, etc.) are particularly suitable for grilling.

General warnings

- Food not suitable for grilling carries a fire hazard. Grill only food that is suitable for heavy grill fire. Also, do not place the food too far in the back of the grill. This is the hottest area and fatty foods may catch fire.
- When the preheating time is 5 minutes in the grill mode, skip the preheating, do not wait for the entire preheating time to pass.
- **Keep the oven door open during grilling. Since the door will be open during grilling, hot surfaces may cause burns! Keep children away from the product.**

The key points of the grill

- Prepare foods of similar thickness and weight as much as possible for the grill.
- Place the pieces to be grilled on the wire grill or wire grill tray by distributing them without exceeding the dimensions of the heater.
- Depending on the thickness of the pieces to be grilled, the cooking times given in the table may vary.
- Slide the wire grill or the wire grill tray to the desired level in the oven. If you are cooking on the wire grill, slide the oven tray to the lower shelf to collect the oils. The oven tray you will slide should be sized to cover the entire grill area. This tray may not be supplied with the product. Put some water into the oven tray for easy cleaning.

Grill table

Food	Preparation/setting	Baking time (min) (approx.)
Making toast from breads	3 ... 10
Small pieces of meat, sausage/pepperoni, salami	15 ... 20
Chops, gammon steaks, chicken pieces, etc.	Chicken on wire shelf in upturned position	20 ... 25
All fish, fish fillets, fish fries	Whole fish and fish fillets placed in the base of the tray	10 ... 20
Fish with crispy bread	15 ... 20
Pre-baked potato products	15 ... 20
Pizza	Placed in the base of the tray	12 ... 15
Grilled/fried foods	Dish placed directly on the base of the grill	8 ... 10

9 Maintenance and Cleaning

9.1 General Cleaning Information

General warnings

- Wait for the product to cool before cleaning the product. Hot surfaces may cause burns!
- Do not apply the detergents directly on the hot surfaces. This may cause permanent stains.
- The product should be thoroughly cleaned and dried after each operation. Thus, food residues shall be easily cleaned and these residues shall be prevented from burning when the product is used again later. Thus, the service life of the appliance extends and frequently faced problems are decreased.
- Do not use steam cleaning products for cleaning.

- Some detergents or cleaning agents cause damage to the surface. Unsuitable cleaning agents are: bleach, cleaning products containing ammonia, acid or chloride, steam cleaning products, descaling agents, stain and rust removers, abrasive cleaning products (cream cleaners, scouring powder, scouring cream, abrasive and scratching scrubber, wire, sponges, cleaning cloths containing dirt and detergent residues).
- No special cleaning material is needed in the cleaning made after each use. Clean the appliance using dishwashing detergent, warm water and a soft cloth or sponge and dry it with a dry cloth.
- Be sure to completely wipe off any remaining liquid after cleaning and immediately clean any food splashing around during cooking.
- Do not wash any component of your appliance in a dishwasher unless otherwise stated in the user's manual.
- Clean with a soft soapy cloth and liquid (non-scratching) detergent suitable for inox surfaces, taking care to wipe in one direction.
- Remove lime, oil, starch, milk and protein stains on the glass and inox surfaces immediately without waiting. Stains may rust under long periods of time.
- Cleaners sprayed/applied to the surface should be cleaned immediately. Abrasive cleaners left on the surface cause the surface to turn white.

Enamelled surfaces

- The oven must cool down before cleaning the cooking area. Cleaning on hot surfaces shall create both fire hazard and damage the enamel surface.
- After each use, clean the enamel surfaces using dishwashing detergent, warm water and a soft cloth or sponge and dry them with a dry cloth.
- For difficult stains, an oven and grill cleaner recommended on the website of your product brand and a non-scratching scouring pad can be used. Do not use an external oven cleaner.

Catalytic surfaces

- The side walls in the cooking area can only be covered with enamel or catalytic walls. It varies by model.
- The catalytic walls have a light matte and porous surface. The catalytic walls of the oven should not be cleaned.
- Catalytic surfaces absorb oil thanks to its porous structure and start to shine when the surface is saturated with oil, in this case it is recommended to replace the parts.

Glass surfaces

- When cleaning glass surfaces, do not use hard metal scrapers and abrasive cleaning materials. They can damage the glass surface.
- Clean the appliance using dishwashing detergent, warm water and a microfiber cloth specific for glass surfaces and dry it with a dry microfiber cloth.

For the hobs:

- Acidic dirt such as milk, tomato paste and oil may cause permanent stains on the hobs and components of the hob zones, clean any overflow fluids immediately after cooling down the hob by turning it off.
- Wok type burners used at high temperatures may change colour. This is normal.
- Moving some cookware may cause metal marks on the pot holders. Do not slide the pans and pots on the surface.
- As hob zone caps contact the fire directly and exposed to high temperatures, change and loss of colour in time is normal. This does not cause a problem while using the hob.

Inox - stainless surfaces

- Do not use acid or chlorine-containing cleaning agents to clean stainless-inox surfaces and handles.
- Stainless-inox surface may change colour in time. This is normal. After each operation, clean with a detergent suitable for the stainless or inox surface.

- If there is residual detergent after cleaning, wipe it with cold water and dry with a clean and dry microfiber cloth. Residual detergent may damage the glass surface next time.
- Under no circumstances should the dried-up residue on the glass surface be cleaned off with serrated knives, wire wool or similar scratching tools.
- You can remove the calcium stains (yellow stains) on the glass surface with the commercially available descaling agent, with a descaling agent such as vinegar or lemon juice.
- If the surface is heavily soiled, apply the cleaning agent on the stain with a sponge and wait a long time for it to work properly. Then clean the glass surface with a wet cloth.
- Discolorations and stains on the glass surface are normal and not defects.

Plastic parts and painted surfaces

- Clean plastic parts and painted surfaces using dishwashing detergent, warm water and a soft cloth or sponge and dry them with a dry cloth.
- Do not use hard metal scrapers and abrasive cleaners. They may damage the surfaces.
- Ensure that the joints of the components of the product are not left damp and with detergent. Otherwise, corrosion may occur on these joints.

9.2 Cleaning Accessories

Do not put the product accessories in a dishwasher unless otherwise stated in the user's manual.

9.3 Cleaning the hob

Glass cooking surface

Follow the cleaning steps described for the glass surfaces in the "General cleaning information" section for the cleaning of glass cooking surface. You may complete your cleaning as per the information below for special cases.

- Sugar-based foods such as dark cream, starch and syrup should be cleaned immediately, without waiting for the surface to cool. Otherwise, the glass cooking surface may be permanently damaged.
- Do not use cleaning agents for cleaning operations you perform while the hob is hot, otherwise permanent stains may occur.

Cleaning the gas burners

1. Before cleaning the hob, remove pot holders, burner caps and heads from the hob.
2. Clean the surface of the hob as per the recommendations included in the general cleaning information according to the surface type (enamelled, glass, inox, etc.).
3. Clean the burner chamber with a cloth soaked in detergent or with non-scratching, soft brush. Ensure that no food remains are left.
4. Clean the spark plugs and thermal elements (in models with ignition and thermal element) with a well squeezed cloth. Then dry with a clean cloth. Pay attention that the spark plug and the thermal element are completely dry.
5. Clean the burner caps and heads with detergent water after each operation and then dry them.
6. For persistent stains, keep burner caps and heads in detergent water or warm soapy water at least for 15 minutes. Clean with a non-metallic and non-scratching brush.
7. You may use the Quick&Shine cleaning agents for the oven interiors and grills, used on enamelled surfaces and recommended by the authorized service, especially for persistent stains on enamelled burner caps.

8. Do not contact burner caps with aggressive detergents such as oven interior cleaning agents, descalers while cleaning them, this may cause discoloration.
9. Clean the pot holders with detergent water and non-scratching, soft brush after each operation and then dry them.
10. When the burner caps and pot holders are used as wet, persistent lime stains may occur as a result of the heat. Ensure that it is dried before operation.
11. Place burner heads, caps and pot holders respectively.
12. When placing the pot holders, ensure that they centre the burners. In pin models, fit the pins on the burner plate to the pin slots on the pot holders.

Assembling the burner parts

1. Place the parts as in the figure after cleaning the burners.
2. Place the burner head ensuring that it passes through the burner spark plug (4). Turn the burner head right and left to make sure that it is seated in the burner chamber.
3. Place the burner cap on the burner head.

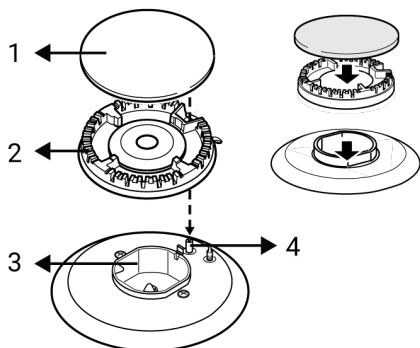

- 1 Burner cap
- 2 Burner head
- 3 Burner chamber
- 4 Spark plug (in models with ignition)

9.4 Cleaning the Control Panel

- When cleaning the panels with knob-control, wipe the panel and knobs with a damp soft cloth and dry with a dry cloth. Do not remove the knobs and gaskets underneath to clean the panel. The control panel and knobs may be damaged.
- While cleaning the inox panels with knob control, do not use inox cleaning agents around the knob. The indicators around the knob can be erased.
- Clean the touch control panels with a damp soft cloth and dry with a dry cloth. If your product has a key lock feature, set the key lock before performing control panel cleaning. Otherwise, incorrect detection may occur on the keys.

9.5 Cleaning the inside of the oven (cooking area)

Follow the cleaning steps described in the "General Cleaning Information" section according to the surface types in your oven.

Cleaning the side walls of the oven

The side walls in the cooking area can only be covered with enamel or catalytic walls. It varies by model. If there is a catalytic wall, refer to the "Catalytic surfaces" section for information.

If your product is a wire shelf model, remove the wire shelves before cleaning the side walls. Then complete the cleaning as described in the "General Cleaning Information" section according to the side wall surface type.

To remove the side wire shelves:

1. Remove the front of the wire shelf by pulling it on the side wall in the opposite direction.
2. Pull the wire shelf towards you to remove it completely.

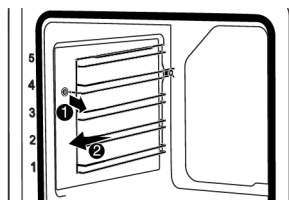

3. To reattach the shelves, the procedures applied when removing them must be repeated from the end to the beginning, respectively.

9.6 Cleaning the Oven Door

You can remove your oven door and door glasses to clean them. How to remove the doors and windows is explained in the sections "Removing the oven door" and "Removing the inner glasses of the door".

After removing the door inner glasses, clean them using a dishwashing detergent, warm water and a soft cloth or sponge and dry them with a dry cloth. For lime residue that may form on the oven glass, wipe the glass with vinegar and rinse.



Do not use harsh abrasive cleaners, metal scrapers, wire wool or bleach materials to clean the oven door and glass.

Removing the oven door

1. Open the oven door.
2. Open the clips in the front door hinge socket on the right and left by pushing them downwards as shown in the figure.
3. Hinge types vary as (A), (B), (C) types according to the product model. The following figures show how to open each type of hinge.
4. (A) type hinge is available in normal door types.

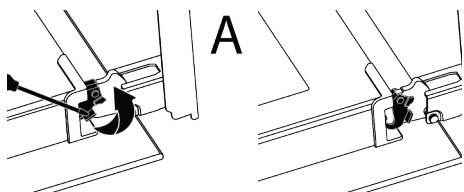

5. (B) type hinge is available in soft closing door types.

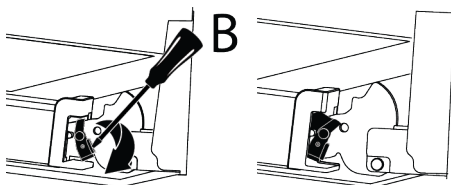

6. (C) type hinge is available in soft opening/closing door types.

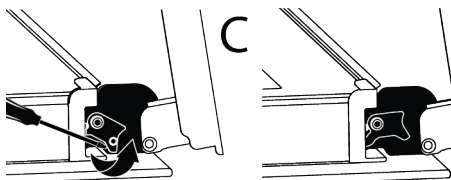

7. Get the oven door to a half-open position.

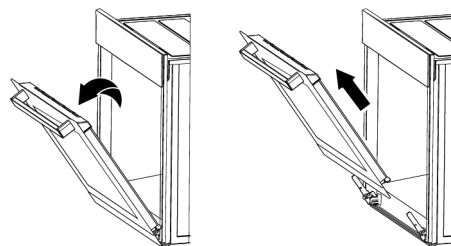

8. Pull the removed door upwards to release it from the right and left hinges and remove it.



To reattach the door, the procedures applied when removing it must be repeated from the end to the beginning, respectively. When installing the door, be sure to close the clips on the hinge socket.

9.7 Removing the Inner Glass of The Oven Door

Inner glass of the product's front door may be removed for cleaning.

1. Open the oven door.

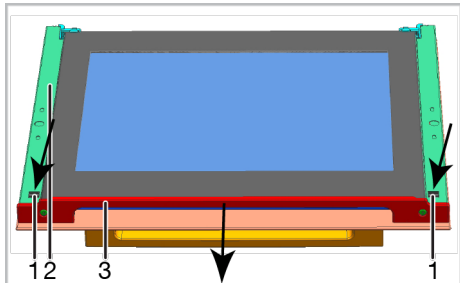
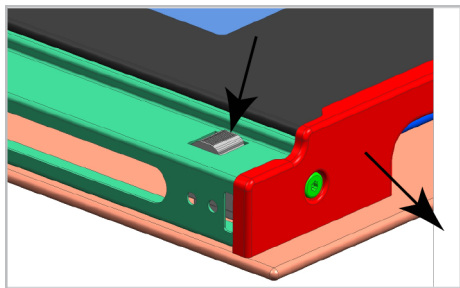

- 1 Tab
- 2 Frame
- 3 Profile

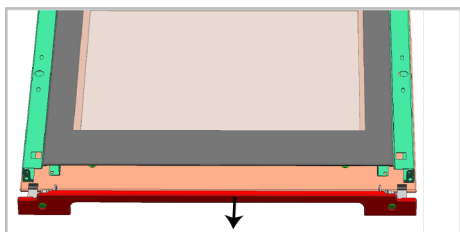

2. As illustrated in the figures above, press on the tabs (1) and pull the profile (3) towards yourself simultaneously to remove the profile attached to the upper side of the front door.

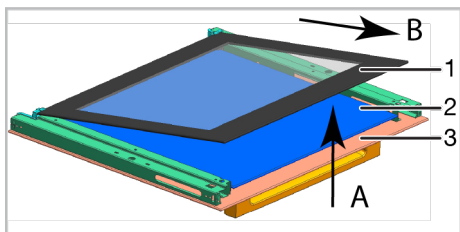

- 1 Innermost glass panel
- 2 Inner glass panel*
- 3 Outer glass panel

- * It varies depending on the product model. It may not be available on your product.

3. As illustrated in the figure, raise the innermost glass panel (1) slightly in direction "A" and pull it out in direction "B"
4. If your product is equipped with an inner glass panel; Pull the glass holder connecting elements in the middle as illustrated in the figure to free them from the glass panels.

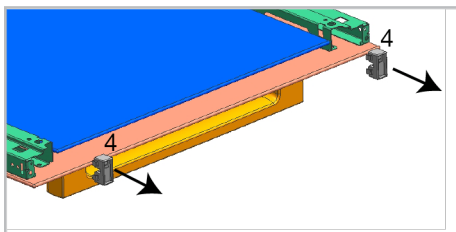

- 4 Glass holder connecting element*

- * It varies depending on the product model. It may not be available on your product.

5. Repeat the same procedure to remove the inner glass panel (2). The first step to regroup the door is reinstalling inner glass panel (2).
6. As illustrated in the figure, place the glass panel so that it is inserted to the plastic slot.

i Otherwise the glass panel will not seat completely and may get exposed to vibration and break.

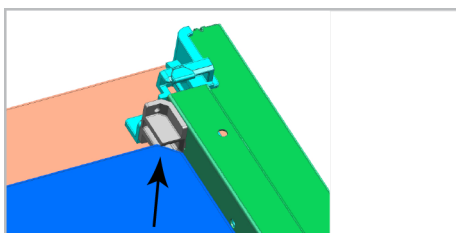

7. When installing the innermost glass panel (1), make sure that the printed side of the panel faces towards the inner glass panel.

- It is important that the lower corners of the innermost glass panel are seated into the plastic slots.

i Otherwise the glass panel will not seat completely and may get exposed to vibration and break.

- Please remember to place the glass holding connecting parts into their slots.
- Finally, press on the tabs of the profile to make them seat into their slots again.

9.8 Cleaning the Oven Lamp

In the event that the glass door of the oven lamp in the cooking area becomes dirty; clean using dishwashing detergent, warm water and a soft cloth or sponge and dry with a dry cloth. In case of oven lamp failure, you can replace the oven lamp by following the sections that follow.

Replacing the oven lamp

General Warnings

- To avoid the risk of electric shock before replacing the oven lamp, disconnect the product and wait for the oven to cool. Hot surfaces may cause burns!
- This oven is powered by an incandescent lamp with less than 40 W, less than 60 mm in height, less than 30 mm in diameter, or a halogen lamp with G9 sockets with less than 60 W power. Lamps are suitable for operation at temperatures above 300 °C. Oven lamps are available from Authorised Services or licensed technicians. This product contains a G energy class lamp.
- The position of the lamp may differ from that is shown in the figure.
- The lamp used in this product is not suitable for use in the lighting of home rooms. The purpose of this lamp is to help the user see food products.
- The lamps used in this product must withstand extreme physical conditions such as temperatures above 50 °C.

If your oven has a round lamp,

- Disconnect the product from the electricity.
- Remove the glass cover by turning it counter clockwise.



- If your oven lamp is type (A) shown in the figure below, rotate the oven lamp as shown in the figure and replace it with a new one. If it is type (B) model, pull it out as shown in the figure and replace it with a new one.

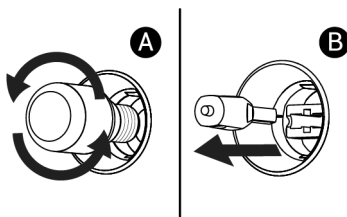

- Refit the glass cover.

If your oven has a square lamp,

- Disconnect the product from the electricity.
- Remove the wire shelves according to the description.

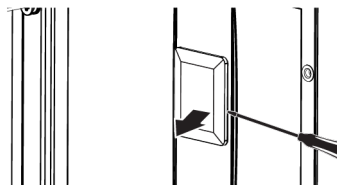

- Lift the lamp's protective glass cover with a screwdriver. Remove the screw first, if there is a screw on the square lamp in your product.
- If your oven lamp is type (A) shown in the figure below, rotate the oven lamp as shown in the figure and replace it with a new one. If it is type (B) model, pull it out as shown in the figure and replace it with a new one.

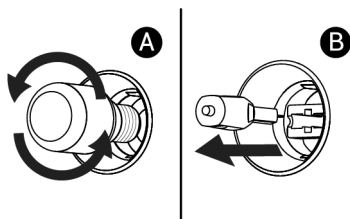

5. Refit the glass cover and wire shelves.

10 Troubleshooting

If the problem persists after following the instructions in this section, contact your vendor or an Authorized Service. Never try to repair your product yourself.

Steam is emanated while the oven is working.

- It is normal to see vapour during operation. >>> This is not an error.

Water droplets appear while cooking

- The steam generated during cooking condenses when it comes into contact with cold surfaces outside the product and may form water droplets. >>> This is not an error.

Metal sounds are heard while the product is warming and cooling.

- Metal parts may expand and make sounds when heated. >>> This is not an error.

The product does not work.

- Fuse may be faulty or blown. >>> Check the fuses in the fuse box. Change them if necessary or reactivate them.
- The appliance may not be plugged to the (grounded) outlet. >>> Check if the appliance is plugged in to the outlet.
- (If there is timer on your appliance) Keys on the control panel do not work. >>> If your product has a key lock, the key lock may be enabled, disable the key lock.

Oven light is not on.

- Oven lamp may be faulty. >>> Replace oven's lamp.
- No electricity. >>> Ensure the mains is operational and check the fuses in the fuse box. Change the fuses if necessary or reactivate them.

There is no ignition spark.

- There is no current. >>> Check the fuses in the fuse box.

There is no gas.

- Main gas valve is closed. >>> Open the gas valve.
- The gas pipe is bent. >>> Install the gas pipe properly.

If the grill burner does not ignite

- The pin on the door is stuck. >>> Release the safety pin, which is located on the right side of the oven, from where it is attached with your hand.

Cooking takes too long.

- Gas pressure is low. >>> Increase the gas level.

Bun venit!

Stimate client,

Vă mulțumim că ați ales acest Arctic produs. Dorim ca produsul dumneavoastră, fabricat cu tehnologie și la o calitate înaltă, să vă ofere o eficiență optimă. Prin urmare, citiți cu atenție acest manual și orice altă documentație furnizată, înainte de a utiliza produsul.

În interiorul acestui manual sunt incluse informații și avertismentele din manualul de utilizare. Astfel, vă protejați și pe dumneavoastră și aparatul împotriva pericolelor care pot apărea.

Păstrați manualul de utilizare. Dacă transferați produsul altcuiva, transmiteți și manualul împreună cu acesta. Condițiile de garanție, metodele de utilizare și depanare pentru produsul dumneavoastră sunt furnizate în acest manual.

Simbolurile și descrierea acestora în manualul de utilizare:



Pericole care pot provoca vătămarea sau decesul.



Informații importante și sfaturi utile de utilizare.



Citiți manualul de utilizare!



Avertizare suprafață fierbinte.

NOTIFICAR Pericole care pot provoca defectarea produsului sau compromiterea mediului acestuia.

E

Arçelik A.Ş.

Karaağaç caddesi No:2-6
34445 Sütlüce/Istanbul/TURKEY

Made in TURKEY

Cuprins

1 Instrucțiuni de siguranță	52	6.1 Informații generale despre utilizarea plitei	85
1.1 Utilizarea destinată.....	52	6.2 UTILIZAREA FRIGIDERULUI	86
1.2 Siguranța copilului, a persoanelor vulnerabile și a animalelor de companie.....	53	7 Utilizarea cuptorului.....	86
1.3 Siguranță electrică.....	54	7.1 Informații generale pentru utilizarea cuptorului	86
1.4 Siguranța în timpul utilizării gazului.....	56	7.2 Utilizarea cuptorului cu gaz.....	87
1.5 Siguranța transportului.....	57	7.3 Funcția Rotiserie	89
1.6 Siguranța instalării.....	58	8 Informații generale privind coacerea	89
1.7 Siguranța utilizării.....	59	8.1 Avertismente generale privind coacerea în cuptor.....	89
1.8 Avertismente privind temperatura	60	8.1.1 Produse de patiserie și mâncare la cuptor.....	90
1.9 Utilizarea accesoriilor.....	61	8.1.2 Carne, pește și pui.....	91
1.10 Siguranța gătitului	61	8.1.3 Grătar.....	92
1.11 Siguranța legată de întreținere și curățare	63	9 Întreținerea și curățarea.....	92
2 Instrucțiuni privind protecția mediului.....	63	9.1 Informații generale privind curățarea	92
2.1 Directiva deșeurilor.....	63	9.2 Accesorii de curățare	94
2.1.1 Conformitatea cu Directiva DEEE și eliminarea deșeurilor ...	63	9.3 Curățarea plitei	94
2.2 Informațiile de pe ambalaj.....	63	9.4 Curățarea panoului de control	95
2.3 Recomandări pentru economisirea energiei	63	9.5 Curățarea interiorului cuptorului (zona de coacere).....	96
3 Produsul dumneavoastră	64	9.6 Curățarea ușii cuptorului.....	96
3.1 Prezentarea produsului	64	9.7 Îndepărtarea geamului interior al ușii cuptorului.....	97
3.1.1 Unitatea de gătit.....	64	9.8 Curățarea lămpii cuptorului	98
3.1.2 Secțiunea plită	65	10 Depanare	99
3.2 Prezentarea panoului de control al produsului	65		
3.3 Accesorii produsului.....	66		
3.4 Utilizarea accesoriilor produsului	66		
3.5 Specificații tehnice.....	69		
4 Instalare	72		
4.1 Locul potrivit pentru instalare.....	72		
4.2 Conexiunea electrică	74		
4.3 Racord gaz	75		
4.4 Amplasarea produsului	79		
4.5 Conversia gazelor	79		
5 Prima utilizare	84		
5.1 Curățarea inițială	84		
6 Utilizarea plitei.....	85		



1 Instrucțiuni de siguranță

RO

- Această secțiune include instrucțiunile de siguranță necesare pentru a preveni pericolele de vătămare corporală sau daunele materiale.
- În cazul în care produsul este predat unei alte persoane în scopuri personale sau pentru utilizare la mâna a doua, trebuie furnizate, de asemenea, manualul de utilizare, etichetele produsului și alte documente și piese relevante.
- Compania noastră nu răspunde de daunele care pot să apară dacă aceste instrucțiuni nu sunt respectate.
- Nerespectarea acestor instrucțiuni anulează orice garanție.
- Lucrările de instalare și reparare trebuie întotdeauna efectuate de către producător, serviciul autorizat sau o persoană pe care societatea importatoare o desemnează.
- folosiți numai piese de schimb și accesorii originale.
- Nu reparați și nu înlocuiți nicio componentă a produsului decât dacă este specificat în mod clar în manualul de utilizare.
- Nu realizați modificări tehnice ale produsului.



1.1 Utilizarea destinată

- Acest produs este proiectat pentru utilizare domestică. Nu este adecvat pentru uz comercial.
- Nu folosiți produsul în grădini, pe balcoane sau alte medii în aer liber. Acest produs este destinat utilizării în gospodării și în bucătăriile personalului din magazine, birouri și alte spații de lucru.
- **AVERTISMENT:** Acest produs trebuie utilizat exclusiv în scopul gătitului. Nu trebuie folosit în alte scopuri, cum ar fi încălzirea unei încăperi.
- Cuptorul poate fi folosit pentru decongelare, coacere, frigere și prepararea pe grătar a alimentelor.
- Acest produs nu trebuie utilizat pentru încălzirea farfuriilor, uscarea prin apă caldă a prosoapelor sau a hainelor pe mâner.

1.2 Siguranța copilului, a persoanelor vulnerabile și a animalelor de companie



- Acest produs poate fi utilizat de copii cu vârsta de 8 ani și peste și de persoane care sunt subdezvoltate în abilități fizice, senzoriale sau mentale sau care au lipsă de experiență și cunoștințe, atâta timp cât sunt supravegheați sau instruiți cu privire la utilizarea în siguranță și pericolele produsului.
- Copiii nu ar trebui să se joace cu produsul. Curățați zona și întreținerea utilizatorului nu trebuie efectuate de copii decât dacă există cineva care le supraveghează.
- Acest produs nu trebuie utilizat de persoanele cu capacități fizică, senzorială sau mentală limitată (inclusiv copii), cu excepția cazului în care sunt însoțiți de un adult sau supravegheți de un adult.
- Copiii trebuie supravegheați pentru a se asigura că nu se joacă cu produsul.
- Produsele electrice și/sau produsele cu gaz sunt periculoase pentru copii și animale de companie. Copiii și animalele de companie nu trebuie să se joace, să urce sau să intre în produs.
- Nu puneți obiecte pe care copiii le pot atinge pe produs.
- Rotiți mânerul oalelor și tigăilor în partea laterală a blatului, astfel încât copiii să nu poată apuca și arde.
- **AVERTISMENT:** În timpul utilizării, suprafețele accesibile ale produsului sunt fierbinți. Păstrați copiii departe de produs.
- Nu lăsați materialele de ambalare la îndemâna copiilor. Există un pericol de rănire și sufocare.
- Când ușa este deschisă, nu puneți obiecte grele pe ea și nu permiteți copiilor să stea pe ea. Puteți provoca răsturnarea cuptorului sau deteriorarea balamalelor ușii.
- Înainte de a arunca produsele uzate și inutile:
 1. Deconectați ștecherul de alimentare și scoateți-l din priză.
 2. Tăiați cablul de alimentare și deconectați-l cu ștecherul de la produs.
 3. Luați măsuri de precauție pentru a împiedica copiii să intre în produs.

4. Nu permiteți copiilor să se joace cu produsul atunci când acesta este în modul inactiv.

1.3 Siguranță electrică

- Conectați produsul la o priză împământată protejată de o siguranță corespunzătoare valorilor nominale indicate pe eticheta aparatului. Instalarea de împământare trebuie realizată de un electrician calificat. Nu folosiți produsul fără împământare, în conformitate cu reglementările locale/nationale.
- Priza sau conexiunea electrică a aparatului trebuie să fie într-un loc ușor accesibil. Dacă acest lucru nu este posibil, trebuie să existe un mecanism (siguranță, comutator, întrerupător cu cheie etc.) pe instalația electrică la care este conectat produsul, cu respectarea reglementărilor electrice și separarea tuturor polilor de rețea.
- Scoateți produsul din priză sau deconectați siguranța înainte de efectuarea depanării, între înery și curățări.
- Conectați produsul la o priză care corespunde valorilor de tensiune și frecvență specificate pe eticheta aparatului.
- (În cazul în care produsul nu are un cablu de alimentare) utilizați numai cablul de conectare descris în secțiunea "Specificatii tehnice".
- Nu blocați cablul de alimentare dedesubtul și în spatele produsului. Nu așezați obiecte grele pe cablul de alimentare. Cablul de alimentare nu trebuie îndoit, strivit și nu trebuie să intre în contact cu nicio sursă de căldură.
- Asigurați-vă că nu este ciupit sau strivit cablul de alimentare în timp ce împingeți produsul la locul său, după proceduri de instalare sau curățare.
- Suprafața din spatele a cuptorului devine fierbinte în timpul utilizării. Conexiunile de gaz și/sau cablurile electrice nu trebuie să atingă suprafața posterioară a produsului. În caz contrar, ar putea fi deteriorat.
- Nu blocați cablurile electrice în ușa cuptorului și nu le treceți peste suprafețe care fierbinți. În caz contrar, izolarea cablului

se poate topi și poate provoca incendii generate de scurtcircuit.

- Utilizați exclusiv cablul original. Nu utilizați cabluri tăiate sau deteriorate.
- Nu folosiți un prelungitor sau o priză multifuncțională pentru a utiliza produsul.
- Contactați centrul de service autorizat sau importatorul pentru a utiliza adaptorul aprobat în cazurile în care este necesară utilizarea unui adaptor convertor (pentru tipul de fișă).
- Contactați importatorul sau centrul de service autorizat în cazul în care lungimea liniei de alimentare este necorespunzătoare.
- Sursele de alimentare portabile sau prizele multiple se pot supraîncălzi și pot lua foc. Păstrați fișele multiple și sursele de alimentare portabile departe de produs.
- În cazul în care cablul de alimentare este deteriorat, acesta trebuie înlocuit de către producător, o unitate autorizată de service sau o persoană specificată de către compania importatoare, pentru a preveni posibilele pericole.

- **AVERTISMENT:** Înainte de a înlocui becul cuptorului, asigurați-vă că deconectați produsul de la sursa de alimentare, pentru a evita riscul de electrocutare. Deconectați produsul sau dezactivați siguranța, de la panoul de siguranțe.

Dacă produsul dvs. are un cablu de alimentare și un ștecher:

- Nu introduceți niciodată ștecherul produsului într-o priză ruptă, slăbită sau scoasă din priză. Asigurați-vă că ștecherul este introdus complet în priză. În caz contrar, conexiunile se pot supraîncălzi și pot cauza un incendiu.
- Evitați introducerea dispozitivului în prize care sunt unse, necurăte sau potențial expuse la apă (cum ar fi cele din apropierea unui blat de lucru, de unde poate intra apă). În caz contrar, există riscul de scurtcircuit și electrocutare.
- Nu atingeți priza cu mâinile ude!
- Scoateți ștecherul din priză înând cont mai degrabă de corpul ștecherului decât cablul în sine.



1.4 Siguranța în timpul utilizării gazului

- **AVERTISMENT:** Utilizarea aparatelor de gătit cu gaz provoacă formarea substanțelor eliberate în încăperea sub efectul căldurii, umidității și al combustiei. Asigurați-vă că bucătăria este bine ventilată, în special atunci când utilizați produsul: Mențineți orificiile de ventilație naturală deschise, sau instalați un dispozitiv de ventilație mecanică (extractor/hotă mecanică). Utilizarea intensivă a produsului pentru o lungă perioadă de timp poate necesita ventilație suplimentară: De exemplu, deschiderea unei ferestre sau o ventilație mai eficientă, ridicarea nivelului dispozitivului de ventilație mecanică, dacă există, etc.
- Acest produs trebuie utilizat într-o încăperea prevăzută cu senzor de monoxid de carbon reglat și cu funcționare corespunzătoare. Asigurați-vă că senzorul de monoxid de carbon funcționează corect și realizați frecvent mentenanța senzorului. Senzorul de monoxid de carbon trebuie plasat la cel mult 2 metri de aparat.
- Condițiile de setare pentru acest dispozitiv sunt specificate pe etichetă (sau pe plăcuța cu date)
- În cazul produselor de gătit cu gaz este necesară o ardere corespunzătoare. În cazul unei arderi incomplete, se poate forma monoxid de carbon (CO). Monoxidul de carbon este un gaz incolor, inodor și foarte toxic, care are un efect letal chiar și în doze foarte mici. Puteți verifica dacă gazul arde corespunzător, atunci când flacăra este continuă și are culoarea albastră. Dacă flacăra este întreruptă, sinuoasă are culoarea galben intens, gazul nu arde corespunzător.
- Produsele și sistemele de gătit pe bază de gaz trebuie să fie verificate în mod regulat pentru a verifica buna funcționare. Regulatorul, furtunul și clema acestuia trebuie verificate periodic și înlocuite în perioadele recomandate de producător sau atunci când este necesar.
- Curățați periodic plita cu gaz. Asigurați-vă că gazul arde corespunzător, după curățare.
- Nu folosiți oale/tigăi care depășesc dimensiunile indicate în manualul de

utilizare. Folosirea crati elor/oalelor mai mari decât cele specificate poate provoca intoxicații cu monoxid de carbon și supraîncălzirea suprafețelor din apropiere și a butoanelor de control.

Utilizarea unor crati e/oale mai mici poate cauza arsuri, din cauza dimensiunii flăcării.

- Solicitați informații despre numerele de telefon de urgență și măsurile de siguranță în caz de miros de gaz de la furnizorul local de gaz.

⚠ Cum procedați atunci când simțiți miros de gaz!

- Nu utilizați flacăra deschisă și nu fumați. Nu folosiți niciun buton electric (de ex. buton de bec sau sonerie). Nu folosiți linia telefonică fixă sau telefonul mobil.
- Deschideți ușile și ferestrele.
- Închideți toate robinetele de la produsele de gătit cu gaz și contorul de gaz la supapa principală de control, cu excepția cazului în care se află într-un spațiu închis sau într-o pivniță.
- Verificați etanșeitățile tuturor tuburilor și a conexiunilor. Dacă se mai simte miros de gaz, părăsiți locația.
- Avertizați vecinii.

- Contactați departamentul de pompieri. Folosiți telefonul în afara încălții.
- Apelați serviciul autorizat și furnizorul dumneavoastră de gaze naturale.



1.5 Siguranța transportului

- Înainte de a transporta aparatul, deconectați-l de la rețea și deconectați racordurile de alimentare cu gaz.
- Aparatul este voluminos și greu, este necesară transportarea de către două persoane.
- Nu utilizați ușa și/sau mânerul pentru a transporta sau deplasa produsul.
- Nu așezați obiecte pe aparat. Transportați aparatul în poziție verticală.
- Atunci când trebuie să transportați aparatul, înfășurați-l cu material de ambalare cu bule sau carton gros și lipiți-l cu bandă adezivă. Prindeți bine părțile mobile ale produsului pentru a preveni deteriorarea.
- Înainte de a instala produsul, verificați dacă acesta a fost deteriorat după transport. În caz de deteriorare, contactați importatorul sau centrul de service autorizat.

1.6 Siguranța instalării

- Înainte de a începe instalarea, deconectați linia de alimentare la care va fi conectat produsul prin dezactivarea siguranței.
- Purtați întotdeauna mănuși de protecție, în timpul transportului și instalării. În caz contrar, există riscul de rănire din cauza marginilor ascuțite!
- Înainte de instalarea produsului, verificați dacă există daune. Nu instalați produsul dacă este deteriorat.
- Nu așezați niciodată produsul pe o podea acoperită cu covor. În caz contrar, lipsa fluxului de aer sub produs va cauza supraîncălzirea componentelor electrice. Acest lucru va cauza probleme cu produsul.
- Produsul trebuie amplasat direct pe o suprafață curată, plată și tare. Acesta nu trebuie să fie așezat pe un soclu sau pe o placă de pat. Produsele nu trebuie să fie așezate pe plăci de carton sau de plastic.
- Lumina directă a soarelui și sursele de căldură, cum ar fi încălzitoarele electrice sau cu gaz, nu trebuie să existe în zona în care este instalat produsul.
- Păstrați deschise împrejmirile tuturor conductelor de ventilație.
- Nu instalați produsul în apropierea unei ferestre. Există riscul ca flacăra plitei să aprindă perdelele și materialele inflamabile din jurul plitei. Atunci când deschideți fereastra, vasele de gătit fierbinți se pot răsturna.
- Pentru a evita supraîncălzirea, instalarea produsului nu trebuie să se facă în spatele unor capace decorative.
- În cazul în care în spatele zonei de instalare destinată produsului se află un furtun/tub de gaz sau o conductă de apă din plastic, este obligatoriu să se garanteze că nu există niciun contact între produs și aceste conducte de utilitate. În caz contrar, furtunul/tubul poate fi strivit.
- În cazul în care în spatele locului unde va fi instalat produsul există o priză, trebuie să vă asigurați că produsul nu intră în contact cu priza și nici cu ștecherul conectat la priză.
- Nu trebuie să existe niciun furtun de gaz, eavă de apă din plastic și priză pe peretele din spate sau lateral al locului în care va fi instalat produsul. În caz contrar, acestea se pot

deforma din cauza efectului termic în timpul funcționării plitei și pot constitui un risc de siguranță.

- Întrerupeți alimentarea cu gaz înainte de a începe orice lucrare la instalația de gaz. Există pericol de explozie.
- Conexiunea produsului la sistemul de distribuție a gazului poate fi realizată doar de o persoană autorizată și calificată. Există pericol de explozie sau de otrăvire, din cauza reparatiilor executate de către persoane neprofesioniste.
- Furtunul de gaz trebuie să fie conectat în așa fel încât să nu atingă piesele mobile din zona în care este amplasat și să nu se prindă atunci când piesele mobile se mișcă (de exemplu, sertarul). În plus, furtunul de gaz nu trebuie plasat în spații în care există posibilitatea blocării.
- Furtunul de gaz nu trebuie strivit, pliat, blocat sau să atingă părțile fierbinți ale aparatului și vasele de gătit de pe aparat. Există pericol de explozie din cauza deteriorării furtunului de gaz.
- Asigurați-vă că verificați dacă există scurgeri de gaz, după conectarea aparatului la

alimentarea cu gaz. Asigurați-vă că nu există scurgeri de gaz. Nu folosiți produsul, dacă există o scurgere de gaz.



1.7 Siguranța utilizării

- După fiecare utilizare asigurați-vă că aparatul este oprit.
- Dacă nu veți utiliza produsul pentru o perioadă lungă de timp, scoateți-l din priză sau opriți alimentarea de la cutia de siguranță. Închideți robinetul principal de gaz.
- Nu utilizați produsul dacă acesta se defectează sau se deteriorează în timpul utilizării. Deconectați aparatul de la rețeaua de alimentare cu electricitate. Contactați importatorul sau centrul de service autorizat.
- Nu folosiți aparatul dacă geamul ușii frontale este demontat sau spart. În caz contrar, există riscul de rănire și de deteriorare a mediului.
- **AVERTISMENT:** Dacă suprafața plitei este crăpată, deconectați produsul de la rețeaua electrică pentru a evita riscul de electrocutare.
- **AVERTISMENT:** În cazul în care suprafața de sticlă a plitei este spartă:

Opri i toate plitele cu gaz și (dacă este cazul) cele electrice. Deconecta i aparatul de la re eaua de alimentare cu electricitate.

- Nu atinge i suprafa a aparatului.
- Nu utiliza i aparatul.
- Nu călca i pe aparat sub nicio formă.
- Nu utiliza i niciodată produsul atunci când judecata sau coordonarea dvs. este afectată de consumul de alcool și/sau droguri.
- Obiectele inflamabile nu trebuie păstrate în interiorul și în jurul zonei de gătit. În caz contrar, acestea pot provoca incendii.
- Nu folosi i mânerul cuptorului pentru uscarea prosoapelor. Atunci când folosi i produsul, nu agă a i pe mâner prosoape, mănuși sau materiale textile similare.
- Balamalele ușii produsului se mișcă la deschiderea și închiderea ușii și se pot bloca. Atunci când deschide i / închide i ușa, nu prinde i de partea cu balamalele.
- Nu închide i ușa superioară înainte ca plitele să se fi răcit. În caz contrar, capacul se poate crăpa și provoca răniri.

- Acest produs nu este adecvat pentru utilizarea cu telecomandă sau cu un cronometru extern.



1.8 Avertismente privind temperatura

- **AVERTISMENT:** Atunci când produsul este utilizat, produsul și păr ile sale accesibile vor fi fierbin i. Proceda i cu grijă pentru a evita atingerea produsului și a elementelor de încălzire. Copiii cu vârsta sub 8 ani trebuie înu i departe de produs, cu excep ia cazului în care sunt supraveghea i în mod constant.
- Nu așeza i materiale inflamabile/explozive în apropierea produsului, deoarece suprafe ele vor fi fierbin i în timpul func ionării acestuia.
- Păstra i distan a atunci când deschide i ușa cuptorului în timpul sau la sfârșitul gătitului. Aburul poate provoca arsuri ale mâinilor, fe ei și/sau ochilor.
- În timpul func ionării, produsul este fierbinte. Proceda i cu grijă pentru a evita atingerea păr ilor fierbin i, elementelor de încălzire din interiorul cuptorului.

- Purta i întotdeauna mănuși de cuptor rezistente la căldură atunci când manipula i produsul.
- **AVERTISMENT:** Pericol de incendiu: Nu așeza i obiecte pe suprafe ele de gătit.

1.9 Utilizarea accesoriilor

- Este important ca grătarul și tava să fie amplasate corect pe rafturile de sârmă. Pentru informa ii detaliate, consulta i sec iunea „Utilizarea accesoriilor”.
- Închide i ușa cuptorului după ce a i împins complet accesoriile în spa iul de gătit, în caz contrar acestea pot lovi geamul ușii și îl pot deteriora.

1.10 Siguranța gătitului

- **AVERTISMENT:** Procesul de coacere trebuie supravegheat. Procesele de preparare cu durată scurtă trebuie supravegheate în mod constant.
- **AVERTISMENT:** În cazul gătirii cu ulei solid sau lichid, este periculos să lăsa i plita nesupravegheată, acest lucru poate duce la izbucnirea unui incendiu. Nu încerca i NICIODATĂ să stingea i focul cu apă; deconecta i produsul de

la re eaua electrică, apoi acoperi i flăcările cu o pătură sau o pătură anti-foc (etc.).

- Ave i grijă la utilizarea alcoolului în prepararea alimentelor. Alcoolul se evaporă la temperatură ridicată și poate provoca incendii prin aprindere atunci când intră în contact cu suprafe e fierbin i.
 - Reziduurile alimentare din zona de gătit, cum ar fi uleiul, se pot aprinde. Cură a i aceste reziduuri înainte de a găti.
 - Pericol de intoxica ie alimentară: Nu lăsa i mâncarea la cuptor mai mult de o oră înainte și după gătire. În caz contrar, pot apărea toxiinfec ii alimentare sau îmbolnăvirea.
 - Nu încălzi i în cuptor conserve închise și borcane de sticlă. Presiunea ce se poate acumula în cutie/borcan poate cauza spargerea acestuia.
 - Nu așeza i tăvi de copt, farfurii sau folie de aluminiu direct pe baza cuptorului. Căldura acumulată poate deteriora baza cuptorului.
- ine i cont de următoarele precau ii atunci când folosi i hârtie pergament grasă sau materiale similare:

- Așeza i hârtia de copt într-un vas de gătit sau pe accesoriul cuptorului (tavă, grătar de sârmă etc.) cu mâncarea și introduce i în cuptorul preîncălzit.
 - Pentru a preveni riscul de a atinge elementele de încălzire ale cuptorului și de a împiedica fluxul de aer cald, îndepărta i orice păr i de hârtie antigrăsime în exces care atârână de accesorii sau recipiente. Nu folosi i hârtia de copt la temperaturi mai mari decât temperatura maximă de utilizare specificată de producător pentru cuptor. Nu așeza i niciodată hârtie de copt pe fundul cuptorului.
 - Nu o așeza i deasupra accesoriilor în timpul preîncălzirii.
 - Apăsa i întotdeauna cu o farfurie sau un obiect similar pentru a împiedica materialul să se deplaseze din cauza circula iei aerului din interiorul cuptorului.
 - Acoperi i numai suprafa a necesară din interiorul tăvii.
 - După fiecare utilizare, tava trebuie cură ată, iar hârtia de copt sau alte materiale similare utilizate în tavă trebuie înlocuite. În caz
- contrar, lichidele care se scurg pe tavă pot produce fum sau chiar lua foc.
- Atunci când se deschide capacul produsului, se generează un flux de aer. Hârtia de copt poate intra în contact cu elementele de încălzire și se poate aprinde.
 - Atunci când se utilizează un grătar pentru prăjire, pe grătarul inferior trebuie așezată o tavă. În caz contrar, uleiul alimentar și alte componente care se scurg pe fundul cuptorului pot crea fum gros și pot lua foc.
 - Alimentele inadecvate pentru prepararea pe grătar prezintă pericol de incendiu. Pune i pe grătar doar alimente adecvate pentru frigerea la foc puternic, pe grătar. Nu așeza i alimentele prea departe, respectiv în partea din spate a grătarului. Aceasta este cea mai fierbinte zonă, iar alimentele cu un con inut mare de grăsime se pot aprinde.
 - Așeza i vasele de gătit în centrul zonei plitei. Re ine i că focul din zona plitei cu vasele de gătit nu se revarsă pe suprafa a laterală a vaselor de gătit.

1.11 Siguranța legată de întreținere și curățare

- Așteptați ca aparatul să se răcească, înainte de a-l curăța. Suprafețele fierbinți pot provoca arsuri!
- Nu spălați niciodată aparatul pulverizând sau turnând apă pe acesta! Există risc de electrocutare!
- Nu utilizați dispozitive de curățare cu abur pentru a curăța aparatul, deoarece acest lucru poate provoca șocuri electrice.

- Nu utilizați detergenți abrazivi puternici, raclete de metal, tampoane de curățare, sârmă de spălat vase sau înălbitor pentru a curăța geamul ușii frontale a cuptorului și geamul ușii superioare a cuptorului (dacă este echipat). Aceste materiale pot provoca zgârierea și spargerea suprafețelor din sticlă.

2 Instrucțiuni privind protecția mediului

2.1 Directiva deșeurilor

2.1.1 Conformitatea cu Directiva DEEE și eliminarea deșeurilor

Acest produs este în conformitate cu Directiva UE privind WEEE (2012/19/UE). Produsul este prevăzut cu un simbol de clasificare pentru deșeurile de echipamente electrice și electronice (DEEE).



Acest produs a fost fabricat cu componente și materiale de înaltă calitate și care pot fi reutilizate și sunt potrivite pentru reciclare. Prin urmare nu eliminați deșeurile de produs

împreună cu deșeurile menajere normale și alte deșeurile la sfârșitul duratei de viață a produsului. Predați-l la un punct de colectare pentru reciclarea echipamentelor electrice și electronice. Vă puteți interesa la administrația locală despre punctele de colectare. Eliminarea aparatului în mod corespunzător ajută la prevenirea consecințelor negative asupra mediului și sănătății umane.

Respectarea Directivei RoHS:

Produsul pe care l-ați achiziționat este în conformitate cu Directiva UE RoHS privind DEEE (2011/65/UE). Acesta nu conține materiale nocive și interzise specificate în Directivă.

2.2 Informațiile de pe ambalaj

Materialele de ambalare a produsului sunt fabricate din materiale reciclabile în conformitate cu Reglementările naționale privind mediul. Nu eliminați deșeurile rezultate din ambalaje împreună cu deșeurile menajere sau alte tipuri de deșeurile, duceți-le la punctele de colectare desemnate de autoritățile locale.

2.3 Recomandări pentru economisirea energiei

În conformitate cu UE 66/2014, informațiile despre eficiența energetică pot fi găsite pe chitanța produsului furnizată cu acesta. Următoarele sugestii vă vor ajuta să folosiți produsul în mod ecologic și eficient din punct de vedere energetic:

- Decongela i alimentele congelate înainte de preparare.
- În cuptor, utiliza i vase închise la culoare sau emailate, care transmit mai bine căldura.
- Dacă este specificat în re etă sau manualul de utilizare, preîncălzi i întotdeauna. Nu deschide i frecvent ușa cuptorului, în timpul coacerii.
- Opri i aparatul cu 5 până la 10 minute înainte de terminarea coacerii, pentru coacere prelungită. Pute i economisi până la 20% din energia electrică prin utilizarea căldurii reziduale.
- Încearca i să prepara i simultan mai multe feluri în cuptor. Pute i coace simultan, așezând două vase de gătit pe raftul de

sârmă. În plus, dacă realiza i coacerea felurilor unul după altul, economisi i energie, deoarece cuptorul nu pierde căldura.

- Folosi i oale/crati e cu dimensiunea și capacul corespunzătoare pentru zona plitei. Alege i întotdeauna vasul de dimensiunea potrivită pentru re eta preparată. Este consumată mai multă energie decât este necesar, pentru vasele de dimensiuni necorespunzătoare.
- Păstra i curate zonele de gătit ale plitei și bazele vaselor. Murdăria reduce transferul termic între zona de gătit și baza vasului.

3 Produsul dumneavoastră

În această sec iune, pute i găsi prezentarea generală și utilizările de bază ale panoului de control al produsului. Pot exista diferen e în imagini și unele caracteristici în func ie de tipul de produs.

3 Panoul de control

4 Mâner

5 Ușă

6 Piesă inferioară

3.1 Prezentarea produsului

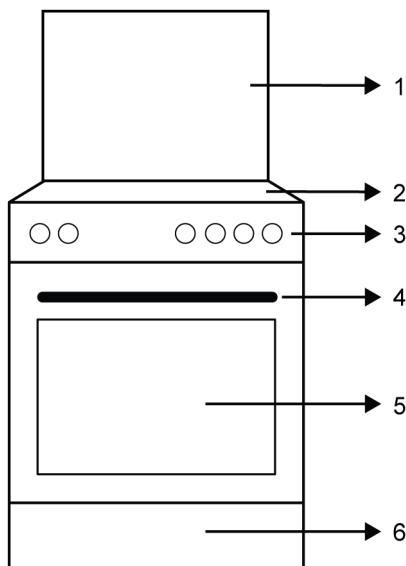

1 Capac superior

2 Secțiunea plită

3.1.1 Unitatea de gătit

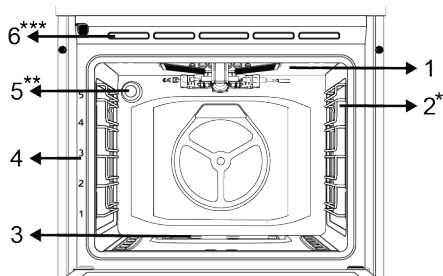

1 Arzător gratar pe gaz

2 Rafturi de sârmă *

3 Arzător cuptor pe gaz

4 Poziții de raft

5 Lampă **

6 Orificii de ventilare ***

* Variază în funcție de model. Este posibil ca produsul dumneavoastră să nu fie prevăzut cu grilaje din sârmă. În imagine este prezentat ca exemplu un cuptor cu grilaj din sârmă.

** Variază în funcție de model. Este posibil ca produsul dumneavoastră să nu fie prevăzut cu lampă, sau ca tipul și amplasarea lămpii să difere față de ilustrație.

*** Variază în funcție de modelul produsului. Este posibil să nu fie disponibil pentru produsul dumneavoastră.

3.1.2 Secțiunea plită

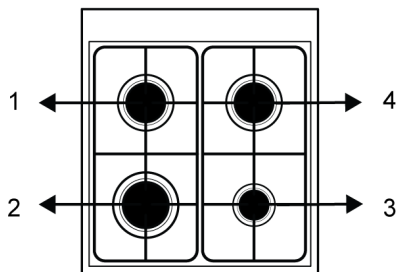

1 Stânga spate - Arzător normal

2 Stânga față - Arzător rapid

3 Dreapta față - Arzător auxiliar

4 Dreapta spate - Arzător normal

3.2 Prezentarea panoului de control al produsului

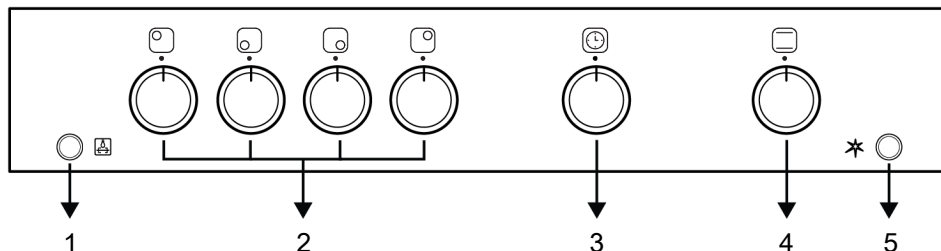

1 Buton lampă/rotisor

3 Buton temporizator

5 Buton de aprindere

2 Butoane de comandă plită

4 Butonul pentru comanda cuptorului

Butonul pentru comanda cuptorului

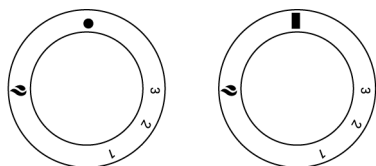

● ■ Poziția oprită

1-3 Nivelul gazului cuptorului

🔥 Grătar cu gaz

Puteți controla cuptorul cu butonul de control al cuptorului. În poziția oprită (sus), nu este furnizat gaz la cuptor. După aprinderea arzătorului cuptorului, puteți găti reglând nivelurile de gaz de pe buton.

Butoane de comandă plită

Puteți utiliza plita cu ajutorul butoanelor de comandă ale acestora. Fiecare buton comandă arzătorul respectiv. Puteți alege ce arzător controlează din simbolurile de pe panoul de comandă.

Buton de aprindere

Este folosit pentru a vă aprinde cuptorul. În caz de întrerupere a alimentării, butonul de aprindere nu funcționează.

De asemenea, puteți aprinde arzătoarele plitei cu acest buton.

Buton lampă/rotisor

Puteți porni și opri lampa cuptorului și funcția de rotiserie cu ajutorul butonului lampă/rotiserie. În cazul unei întreruperi a alimentării, motorul rotisorului și lampa

cuptorului nu vor funcționa. Funcționarea funcției de rotiserie este explicată în secțiunile următoare.

Temporizatorul

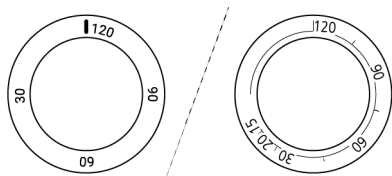

Cronometrul nu are niciun efect asupra funcțiilor cuptorului. Este folosit în scopuri de avertizare. De exemplu, puteți utiliza ceasul deșteptător atunci când doriți să întoarceți mâncarea în cuptor la un anumit moment. De îndată ce timpul setat este setat, cronometrul emite un semnal sonor.

3.3 Accesoriile produsului

Produsul dumneavoastră este prevăzut cu diverse accesorii. În această secțiune, sunt disponibile descrierea accesoriilor și descrierea modului corect de utilizare. Accesoriile furnizate diferă în funcție de modelul produsului. Este posibil să nu fie disponibile toate accesoriile descrise în manualul de utilizare pentru aparatul dumneavoastră.



Tăvile în interiorul aparatului dumneavoastră pot fi deformată prin efectul temperaturii. Acest fapt nu are niciun efect asupra funcționării. Deformarea dispare atunci când tava este răcită.

Tavă standard

Se folosește pentru produse de patiserie, alimente congelate și prepararea alimentelor voluminoase.



Grătar din sârmă

Se folosește pentru frigere sau amplasarea alimentelor care trebuie coapte, fripte sau înăbușite, pe raftul dorit.

În cazul modelelor cu rafturi din sârmă :

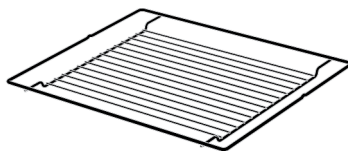

În cazul modelelor fără rafturi din sârmă :

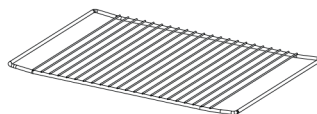

Rotisor și frigărui

Se folosește pentru frigerea cărnii roșii, a cărnii de pui sau a peștelui, din toate direcțiile.

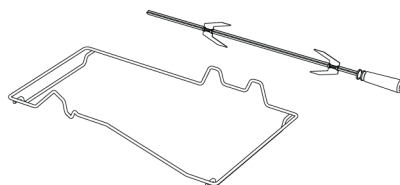

Folie de protecție pentru buton

Folosit pentru grătar cu ușa cuptorului deschisă. Protejează panoul de comandă și butoanele împotriva căldurii și murdăriei.

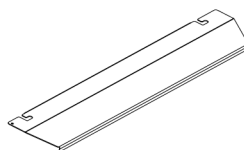

3.4 Utilizarea accesoriilor produsului

Rafturile de coacere

Există 5 niveluri de poziționare a rafturilor în zona de coacere. Puteți vedea, de asemenea, ordinea rafturilor cu ajutorul numerelor de pe cadrul frontal al cuptorului.

În cazul modelelor cu rafturi din sârmă :

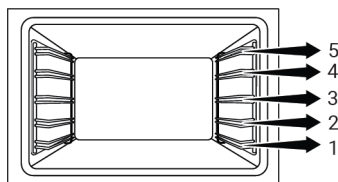

În cazul modelelor fără rafturi din sârmă :

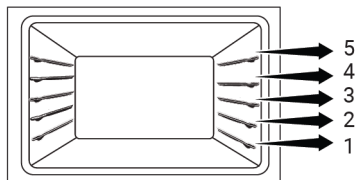

Plasarea grătarului de sârmă pe rafturile de gătit

În cazul modelelor cu rafturi din sârmă :

Este crucial să așezați grătarul de sârmă pe rafturile laterale ale sârmei în mod corespunzător. În timp ce așezați grătarul de sârmă pe raftul dorit, seciunea deschisă trebuie să fie pe partea din față. Pentru o gătit mai bună, grătarul de sârmă trebuie fixat pe punctul de oprire al raftului de sârmă. Nu trebuie să treacă peste punctul de oprire pentru a intra în contact cu peretele din spate al cuptorului.

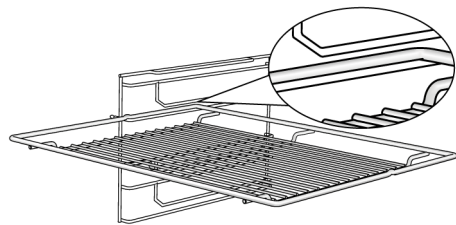

În cazul modelelor fără rafturi din sârmă :

Este crucial să așezați grătarul de sârmă pe rafturile laterale în mod corespunzător. Grătarul de sârmă are o direcție atunci când îl așezați pe raft. În timp ce așezați grătarul de sârmă pe raftul dorit, seciunea deschisă trebuie să fie pe partea din față.

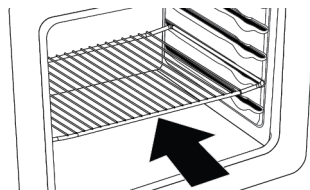

Așezarea tăvii pe rafturile de gătit

În cazul modelelor cu rafturi din sârmă :

De asemenea, este crucial să așezați corect tăvile pe rafturile laterale ale sârmei. În timp ce așezați tava pe raftul dorit, partea sa proiectată pentru susinere trebuie să fie pe partea din față. Pentru o gătit mai bună, tava trebuie fixată pe soclul de oprire de pe raftul de sârmă. Nu trebuie să treacă peste priza de oprire pentru a intra în contact cu peretele din spate al cuptorului.

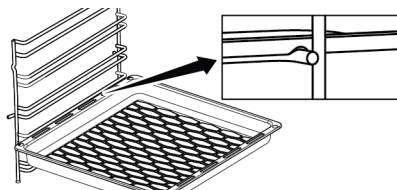

În cazul modelelor fără rafturi din sârmă :

De asemenea, este crucial să așezați tăvile pe rafturile laterale în mod corespunzător. Tava are o direcție atunci când o așezați pe raft. În timp ce așezați tava pe raftul dorit, partea sa proiectată pentru susinere trebuie să fie pe partea din față.

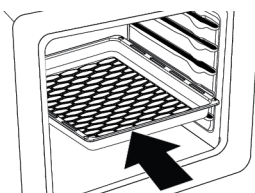

Funcția de oprire a grătarului de sârmă - În cazul modelelor cu rafturi din sârmă

Există o funcție de oprire pentru a preveni răsturnarea grătarului de sârmă din raftul de sârmă. Cu această funcție, puteți scoate ușurință și în siguranță mâncarea. În timp ce scoateți grătarul de sârmă, îl puteți

trage înainte până când ajunge la punctul de oprire. Trebuie să treci peste acest punct pentru a-l elimina complet.

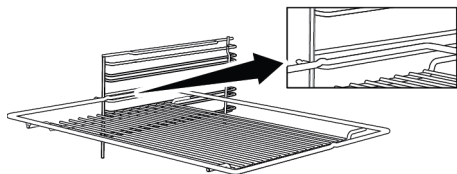

Atașarea rotisorului pentru frigerea puiului

- Fixați alimentele pe rotisor folosind țepușele.
- Amplasați cadrul rotisorului în cuptor, la nivelul motorului rotisorului.
- Introduceți marginea ascuțită a rotisorului în motorul pentru rotisor și amplasați rotisorul pe cadru.

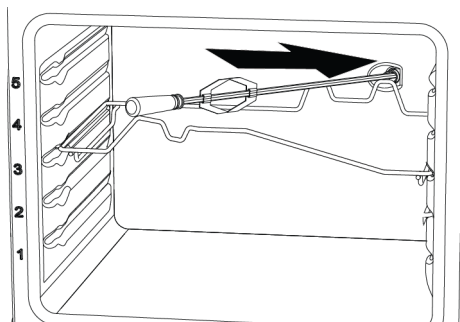

- Detașați mânerul rotisorului în timpul preparării la grill.

Instalarea foii de protecție a butonului

Deschideți ușa cuptorului și așezați foia de protecție a butonului pe știfturile de sub panoul de control. Când este instalată foia de protecție a butonului, ușa cuptorului rămâne deschisă.

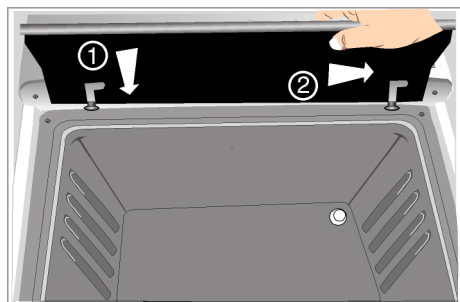

3.5 Specificații tehnice

RO

Specificații generale	
Dimensiuni exterioare ale produsului (înălțime/lățime/adâncime) (mm)	850 /500 /600

Tensiune/frecvență	220-240 V ~ 50 Hz
Tip de cablu și secțiune folosită/potrivită pentru utilizarea cu produsul	min. H05VV-FG 3 x 0,75 mm ²
Consum total de gaz (kW)	10,4 kW (756 g/h - G30)
Tip cuptor	Cuptor cu gaz + Grătar cu gaz
Consumul de gaz cuptor	2,5 kW (182 g/h - G30)
Consumul de gaz la gratar	2,5 kW (182 g/h - G30)

Zone de gătit

Stânga față	Arzător rapid
Alimentarea	2,9 kW (211 g/h - G30)

Dreapta față	Arzător auxiliar
Alimentarea	1,0 kW (73 g/h - G30)

Stânga spate	Arzător normal
Alimentarea	2,0 kW (145 g/h - G30)

Dreapta spate	Arzător normal
Alimentarea	2,0 kW (145 g/h - G30)

Tipul de gaz/presiunea la care este setat produsul:	
G20 20 mbar	

Categoria de produs gazos

Cat II 2H3B/P

Tipuri de gaze/presiuni la care poate fi convertit produsul:

G30 30 mbar

 Specificațiile tehnice pot fi modificate fără notificare prealabilă pentru a îmbunătăți calitatea produsului.

 Imaginile din acest manual sunt schematic și este posibil să nu fie identice cu produsul dumneavoastră.

 Valorile indicate pe etichetele produsului sau în documentația aferentă sunt obținute în condiții de laborator în conformitate cu standardele relevante. În funcție de condițiile operaționale și de mediul ale produsului, aceste valori pot varia.

Categorii de gaze din țara respectivă/tipuri/presiune

În tabelul de mai jos puteți găsi tipul de gaz, presiunea și categoria de gaz care pot fi utilizate pentru ara în care va fi instalat produsul.

CODURILE ȚĂRILOR	CATEGORIE		TIP ȘI PRESIUNE GAZ			
FR	Cat II	2E+3+	G20,20 mbar	G25,25 mbar	G30,28 30 mbar	G31,37 mbar
BE	Cat II	2E+3+	G20,20 mbar	G25,25 mbar	G30,28 30 mbar	G31,37 mbar
RU	Cat II	2H3B/P	G20,20 mbar	G30,30 mbar	G20,13 mbar	G20,10 mbar
CZ	Cat II	2H3+	G20,20 mbar	G30,28 30 mbar	G31,37 mbar	
NL	Cat II	2EK3B/P	G25.3,25 mbar	G20,20 mbar	G30,30 mbar	
GB	Cat II	2H3+	G20,20 mbar	G30,28 30 mbar	G31,37 mbar	
IE	Cat II	2H3+	G20,20 mbar	G30,28 30 mbar	G31,37 mbar	
ES	Cat II	2H3+	G20,20 mbar	G30,28 30 mbar	G31,37 mbar	
PT	Cat II	2H3+	G20,20 mbar	G30,28 30 mbar	G31,37 mbar	
CH	Cat II	2H3+	G20,20 mbar	G30,28 30 mbar	G31,37 mbar	
IT	Cat II	2H3+	G20,20 mbar	G30,28 30 mbar	G31,37 mbar	
SK	Cat II	2H3+	G20,20 mbar	G30,28 30 mbar	G31,37 mbar	
CY	Cat II	2H3+	G20,20 mbar	G30,28 30 mbar	G31,37 mbar	
SI	Cat II	2H3+	G20,20 mbar	G30,28 30 mbar	G31,37 mbar	
GR	Cat II	2H3+	G20,20 mbar	G30,28 30 mbar	G31,37 mbar	
PL	Cat II	2ELS3B/P	G20,20 mbar	G2.350,13 mbar	G30,37 mbar	
	Cat II	2E3P(B/P)	G20,20 mbar	G30,37 mbar		
DE	Cat II	2E3B/P	G20,20 mbar	G30,50 mbar		
AT	Cat II	2H3B/P	G20,20 mbar	G30,50 mbar		
SE	Cat II	2H3B/P	G20,20 mbar	G30,30 mbar		
LT	Cat II	2H3B/P	G20,20 mbar	G30,30 mbar		
NU	Cat II	2H3B/P	G20,20 mbar	G30,30 mbar		
MK	Cat II	2H3B/P	G20,20 mbar	G30,30 mbar		
XK	Cat II	2H3B/P	G20,20 mbar	G30,30 mbar		
RS	Cat II	2H3B/P	G20,20 mbar	G30,30 mbar		
RO	Cat II	2H3B/P	G20,20 mbar	G30,30 mbar		
DK	Cat II	2H3B/P	G20,20 mbar	G30,30 mbar		
EE	Cat II	2H3B/P	G20,20 mbar	G30,30 mbar		
MA	Cat II	2H3B/P	G20,20 mbar	G30,30 mbar		

CODURILE ĂRILOR	CATEGORIE		TIP ȘI PRESIUNE GAZ			
			G20,20 mbar	G30,30 mbar		
FI	Cat II	2H3B/P	G20,20 mbar	G30,30 mbar		
HR	Cat II	2H3B/P	G20,20 mbar	G30,30 mbar		
TR	Cat II	2H3B/P	G20,20 mbar	G30,30 mbar		
MT	Cat I	3B/P	G30,30 mbar			
IS	Cat I	2H	G20,20 mbar			
LV	Cat I	2H	G20,20 mbar			
LU	Cat I	2E	G20,20 mbar			
BG	Cat I	2H	G20,20 mbar			
	Cat I	3B/P	G30,30 mbar			
HU	Cat I	2H	G20,25 mbar			
	Cat I	3B/P	G30,30 mbar			

Masa injectoare

Tabelul de mai jos oferă valorile injectoarelor pentru toate tipurile de gaze combustibile pentru conversia gazului. Puteți ajunge la valorile injectoarelor dvs. uitându-vă la tabelul tehnic pentru tipurile de gaz pe care le puteți converti în funcție de combustibili și de țară dvs. Este posibil ca injectoarele să nu fie furnizate împreună cu produsul dumneavoastră. Îl puteți obține de la serviciile autorizate sau de la locul de unde ați achiziționat produsul.

Zone de gătit									
Alimentar ea	G20,20 mbar	G30,28 30 mbar	G20,10 mbar	G20,13 mbar	G20,25 mbar	G25.3,25 mbar	G2.350,13 mbar	G30,37 mbar	G30,50 mbar
	G25,25 mbar	G31,37 mbar							
1 kW	72	50	90	84	68	80	95	47	43
2 kW	103	72	125	116	97	110	131	66	60
2,9 kW	115	87	155	145	108	130	165	80	75

Cuptor cu gaz									
Alimentar ea	G20,20 mbar	G30,28 30 mbar	G20,10 mbar	G20,13 mbar	G20,25 mbar	G25.3,25 mbar	G2.350,13 mbar	G30,37 mbar	G30,50 mbar
	G25,25 mbar	G31,37 mbar							
2,5 kW	116	77	135	128	107	116	146	73	66

Grătar cu gaz									
Alimentar ea	G20,20 mbar	G30,28 30 mbar	G20,10 mbar	G20,13 mbar	G20,25 mbar	G25.3,25 mbar	G2.350,13 mbar	G30,37 mbar	G30,50 mbar
	G25,25 mbar	G31,37 mbar							
2,5 kW	115	73	130	128	115	115	163	68	65

4 Instalare

! Avertizări generale

- Apelați la cel mai apropiat agent de service autorizat pentru instalarea produsului. Asigurați-vă că instalațiile electrice și de gaz sunt la locul lor înainte de a apela la agentul de service autorizat pentru ca produsul să fie gata de funcționare. Dacă instalația nu este corespunzătoare, apelați la un electrician și instalator calificat pentru a vă efectua remedierile necesare. Producătorul nu este responsabil pentru daunele cauzate de proceduri realizate de persoane neautorizate care, de asemenea, pot anula garanția.
- Clientul are responsabilitatea de a pregăti locul în care va fi amplasat produsul și de a avea pregătite utilitățile de alimentare cu energie electrică și/sau gaz.
- În timpul instalării produsului se vor respecta regulile specificate în standardele locale privind instalațiile electrice și/sau de gaz (reguli legale de instalare)./paragraful
- Înainte de instalare, verificați dacă aparatul este deteriorat. Nu instalați aparatul dacă este deteriorat. Produsele avariate provoacă riscuri de siguranță.

4.1 Locul potrivit pentru instalare

- Așezați produsul pe o suprafață tare deoarece există conducte de aer sub produs. Acesta nu trebuie să fie așezat pe o bază sau pe un piedestal. Picioarele produsului nu trebuie să se afunde pe suprafața ei, de exemplu covoraș etc.
- Podeaua bucătăriei trebuie să fie capabilă să suporte greutatea aparatului, plus greutatea suplimentară a ustensilelor de gătit și de copt și a alimentelor.
- Acest produs este un dispozitiv de clasa 1 în conformitate cu standardul EN 30-1-1. Acesta poate fi plasat lângă pereții bucătăriei, mobilierul de bucătărie sau orice alt produs în orice dimensiune

din spate și de la o margine. Mobilierul sau echipamentul de bucătărie de pe partea cealaltă poate fi doar de aceeași dimensiune sau mai mic.

- Poate fi utilizat cu dulapuri pe ambele părți, dar pentru a avea o distanță minimă de 400 mm deasupra nivelului plitei, lăsați un spațiu liber lateral de 65 mm între aparat și orice perete, perete despărțitor sau dulap înalt.

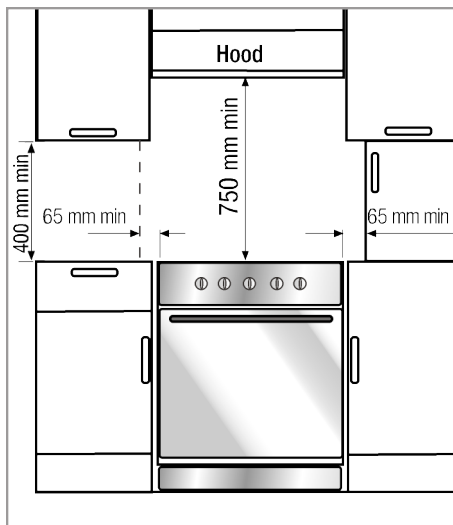

- De asemenea, poate fi utilizat în poziție liberă. Lăsați o distanță minimă de 750 mm deasupra suprafeței plitei.
- Dacă trebuie instalată o hotă de bucătărie deasupra aragazului, consultați instrucțiunile producătorului hotă de bucătărie în ceea ce privește înălțimea de instalare (min. 650 mm).
- Orice mobilier de bucătărie de lângă aparat trebuie să fie rezistent la căldură (min. 100 °C).

Lanțul de siguranță

Aparatul trebuie să fie asigurat împotriva supraechilibrării prin utilizarea unui lanț de siguranță inclus în cuptor.

Avertizare - Risc de răsturnare!

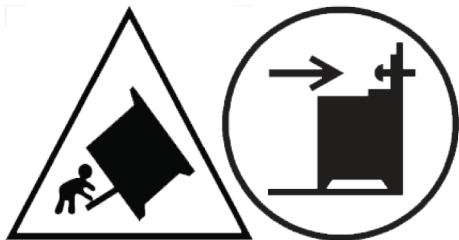

Avertizare: Pentru a preveni răsturnarea aparatului, acest mijloc de stabilizare trebuie să fie instalat. Consultați instrucțiunile de instalare.

Dacă produsul are 2 lanțuri de siguranță;

Fixați cârligul (1) cu ajutorul unui cui potrivit pe peretele bucătăriei (6) și conectați lanțul de siguranță (3) la cârlig prin intermediul mecanismului de blocare (2).

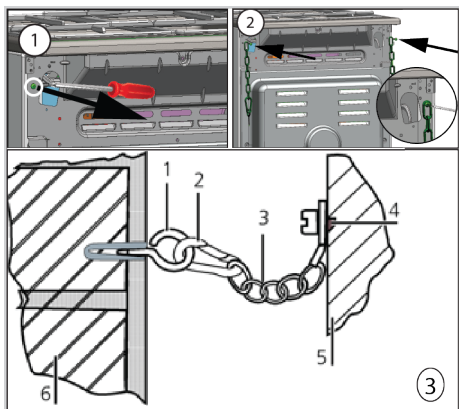

- 1 Cârlig
- 2 Mecanism de blocare
- 3 Lanț de siguranță
- 4 Fixați ferm lanțul la partea din spate a produsului
- 5 Partea din spate a produsului
- 6 Peretele bucătăriei

Dacă produsul are 1 lanț de siguranță;

Aparatul trebuie să fie asigurat împotriva supraechilibrării prin utilizarea unui lanț de siguranță inclus în cuptor.

Urmați pașii de mai jos din imagine pentru a fixa lanțul de siguranță la produs.

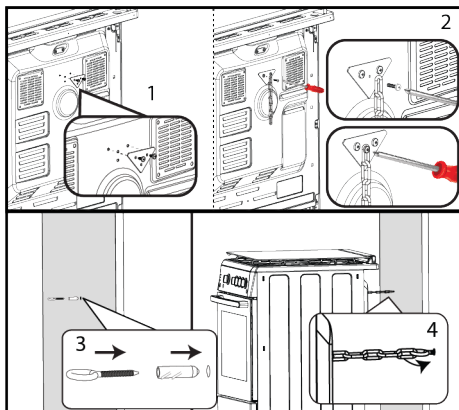

i Lanțul de stabilitate trebuie să fie cât mai scurt posibil pentru a evita înclinarea cuptorului în față și în diagonală pentru a evita înclinarea laterală a cuptorului. Lanțul de stabilitate este conceput pentru aragazurile fără fantă de prindere a suportului.

Aerisirea camerei

Toate încăperile au nevoie de o fereastră care să poată fi deschisă sau de o fereastră echivalentă, iar unele încăperi vor necesita, de asemenea, un ventilator permanent. Aerul pentru ardere este preluat din aerul din încăpere, iar gazele de evacuare sunt emise direct în încăpere. O aerisire bună este importantă pentru funcționarea în siguranță a aparatului dumneavoastră.

Camere cu uși și/sau ferestre care se deschid direct în exteriorul clădirii

Ușile și/sau ferestrele care se deschid direct în exterior trebuie să aibă o deschidere totală de aerisire cu dimensiunile specificate în tabelul de mai jos, care se bazează pe puterea totală de gaz a aparatului (consumul total de gaz al aparatului este indicat în tabelul de specificații tehnice din prezentul manual de utilizare). În cazul în care ușile și/sau ferestrele nu au o deschidere de aerisire totală corespunzătoare consumului total de gaz al aparatului, așa cum se specifică în tabelul de mai jos, atunci trebuie să

existență cu siguranță o deschidere de aerisire fixă suplimentară în încăperea pentru a se asigura că sunt îndeplinite cerințele minime de aerisire totală pentru consumul total de gaz al aparatului. Deschiderea de aerisire fixă poate include deschideri pentru aerisirile existente, dimensiunea deschiderii pentru conductele de extracție a hotei etc.

Consumul total de gaz (kW)	Deschiderea minimă de aerisire (cm ²)
0-2	100
2-3	120
3-4	175
4-6	300
6-8	400
8-10	500
10-11,5	600
11,5-13	700
13-15,5	800
15,5-17	900
17-19	1000
19-24	1250

Camere care nu au uși și/sau ferestre care se deschid direct în exterior.

În cazul în care încăperea în care este instalat aparatul nu are o ușă și/sau o fereastră care să se deschidă direct în exterior, trebuie căutate alte produse care să asigure în mod cert o deschidere de aerisire fixă, nereglabilă și care să nu poată fi închisă, care să îndeplinească cerințele minime totale de deschidere de aerisire pentru consumul total de gaz al aparatului, așa cum este indicat în tabelul de mai sus. De asemenea, trebuie să se respecte reglementările corespunzătoare privind construcțiile.

În cazul în care o încăperea sau un spațiu interior conține mai mult de un aparat cu gaz, trebuie prevăzută o suprafață de aerisire suplimentară față de cea prevăzută în tabelul de mai sus. Dimensiunea zonei de aerisire suplimentară trebuie să fie corespunzătoare reglementărilor privind alte aparate cu gaz.

De asemenea, ar trebui să existe un spațiu liber de cel puțin 10 mm pe marginea inferioară a ușii care se deschide spre mediul interior din încăperea în care este instalat aparatul. Trebuie să vă asigurați că elemente precum covoare și alte materiale de acoperire a podelei etc. nu afectează spațiul liber atunci când ușa este închisă. Aragazul poate fi amplasat într-o bucătărie, într-o bucătărie/sufragerie sau într-o cameră de dormit, dar nu într-o cameră unde se află o baie sau un duș. Aragazul nu trebuie să fie instalat într-o cameră de dormit cu o suprafață mai mică de 20 m³.

Nu instalați acest aparat într-o încăperea aflată sub nivelul solului decât dacă aceasta este deschisă la nivelul solului pe cel puțin o latură.

4.2 Conexiunea electrică

Avertizări generale

- Deconectați produsul de la conexiunea electrică înainte de a începe orice lucrare la instalația electrică. Există pericol de electrocutare.
- Conectați produsul la o priză/linie împământată protejată de un întrerupător de circuit miniatural de capacitate adecvată, conform tabelului "Specificații tehnice". Instalația de împământare trebuie realizată de un electrician calificat, în timpul utilizării produsului cu sau fără transformator. Compania noastră nu va fi trasă la răspundere pentru eventuale daune care vor apărea ca urmare a utilizării produsului fără o instalație de împământare în conformitate cu reglementările locale.
- Produsul poate fi conectat la rețeaua electrică numai de către o persoană autorizată și calificată, iar garanția produsului începe numai după instalarea corectă. Producătorul nu poate fi tras la răspundere pentru daunele care pot apărea ca urmare a operațiunilor efectuate de persoane neautorizate.

- Cablul electric nu trebuie strivit, pliat, blocat sau să atingă părțile fierbinți ale produsului. În cazul în care cablul electric este deteriorat, acesta trebuie înlocuit de un electrician calificat. În caz contrar, există riscul de electrocutare, scurtcircuit sau pericol de incendiu!
- Datele rețelei de alimentare electrică trebuie să corespundă datelor specificate pe eticheta tipului produsului. Plăcuța de identificare este vizibilă fie atunci când se deschide ușa sau capacul inferior al aparatului, fie se află pe peretele din spate al aparatului, în funcție de tipul de aparat.
- Priza cablului de alimentare trebuie să fie ușor accesibilă după instalare (nu o direcționați deasupra plitei). Nu utilizați prelungitoare sau prize multiple pentru alimentarea la rețeaua electrică.
- și trebuie să folosiți priza/linia și ștecherul corespunzătoare pentru cuptor. În cazul în care limitele de putere ale produsului sunt în afara capacității de transport al curentului a ștecherului și prelungitorului electric/prizei, produsul trebuie conectat direct prin instalație electrică fixă, fără a utiliza ștecherul și prelungitorul electric/priza.
- În cazul în care codul ării dvs. nu se află pe etichetă, urmați instrucțiunile tehnice locale din țara dvs. pentru racordul și transformarea instalației de gaz.
- Produsul poate fi racordat la sistemul de alimentare cu gaz numai de către o persoană sau un tehnician autorizat/licențiat/calificat.
- Producătorul nu este răspunzător pentru daunele care decurg din procedurile efectuate de persoane sau tehnicieni neautorizați/nelicențiați/necalificați.
- Înainte de a începe orice lucrare la instalația de gaz, deconectați alimentarea cu gaz. Risc de explozie!
- În cazul în care trebuie să utilizați ulterior produsul cu un alt tip de gaz, trebuie să consultați persoana sau tehnicianul autorizat/licențiat/calificat cu privire la procedura de conversie aferentă.
- Asigurați-vă că se verifică bine etanșeitatea racordului de gaz după fiecare utilizare. Producătorul nu poate fi tras la răspundere pentru daunele care pot apărea din cauza scurgerilor de gaz care pot apărea ca urmare a racordării la gaz sau a conversiei efectuate de persoane neautorizate/nelicențiate.

Dacă aparatul are un cablu și o priză:

Efectuați conectarea electrică a aparatului conectându-l la o priză împământată.

4.3 Racord gaz

⚠️ Avertizări generale

- Risc de explozie, incendiu și toxicitate în cazul în care instalarea, repararea sau racordul se face de către o persoană sau un tehnician neautorizat/nelicențiat/necalificat.
- Înainte de a amplasa produsul, asigurați-vă de respectarea condițiilor locale de distribuție (tip și presiune a gazului) și dacă reglajul de gaz al produsului respectă aceste condiții. Condițiile de reglare a gazelor și valorile produsului se găsesc pe etichete (sau pe eticheta de tip).
- Dacă nu efectuați racordarea în conformitate cu instrucțiunile de mai jos, există riscul de scurgere de gaz și de incendiu. Compania noastră nu poate fi trasă la răspundere pentru daunele care rezultă din această situație.
- Racordarea la gaz trebuie efectuată numai de către o persoană sau un tehnician autorizat/licențiat/calificat.
- Asigurați-vă că furtunul de gaz care urmează să fie utilizat la racordarea la gaz este conform cu standardele locale privind gazul.
- Furtunul flexibil de gaz trebuie conectat astfel încât să nu intre în contact cu piesele mobile și suprafețele fierbinți (prezentate în figurile de mai jos) din jurul său și să nu fie prins atunci când

piesele mobile se deplasează. (de ex. sertare) În plus, acesta nu trebuie plasat în spații în care ar putea fi turtit.

- Nu deplasa i produsul a cărui racordare la gaz este completă. Dacă produsul este mutat, poate exista riscul de scurgeri de gaz.
- Pentru conectarea și transformarea instalației de gaz trebuie să se utilizeze o cheie.

Alegerea părții de racordare la gaz

- Furtunul de gaz trebuie racordat prin efectuarea de viraje cu unghiuri largi împotriva posibilității de rupere și pliere în timpul racordării.
- Furtunul de gaz nu trebuie să fie turtit, pliat, ciupit, atins de coluri ascuțite sau să intre în contact cu părțile fierbinți ale produsului și cu vasele de gătit de pe produs. Risc de explozie în urma deteriorării furtunului de gaz!
- Furtunul de gaz nu trebuie să intre în contact cu piese care pot atinge o temperatură de 70°C peste temperatura camerei.

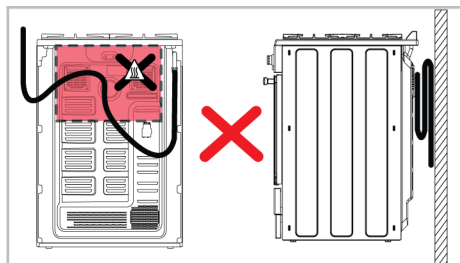
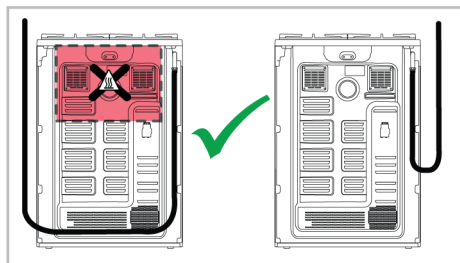

- Înainte de racordarea la gaz, asigurați-vă că alimentarea cu gaz și ieșirea furtunului de gaz a produsului care urmează să fie racordat la gaz se află pe aceeași parte.

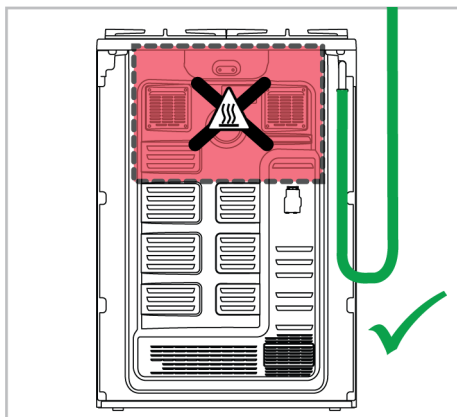

- În cazul în care ieșirea furtunului de gaz și alimentarea principală de gaz nu sunt orientate pe aceeași parte, asigurați-vă că furtunul nu trece prin zona fierbinte atunci când îl conectați.

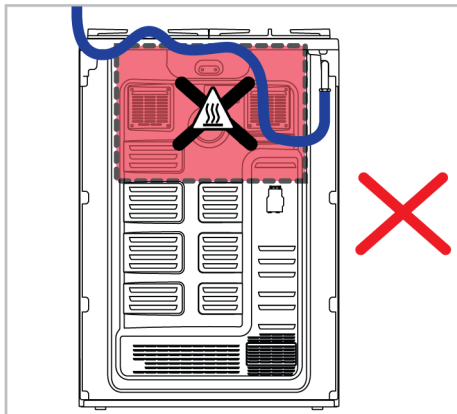
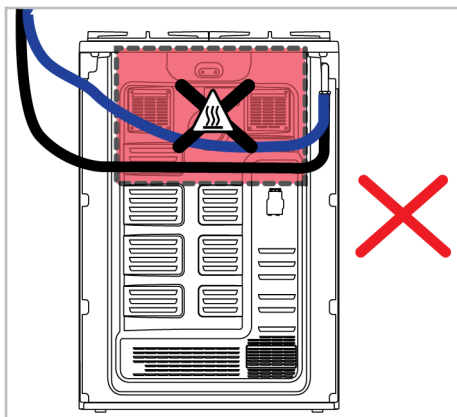

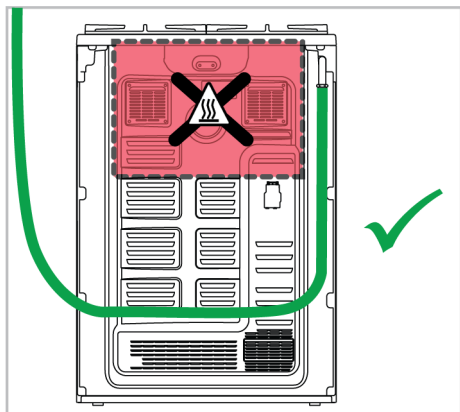

Piese pentru racordarea la gaz

Piesele și uneltele care pot fi necesare pentru conectarea la gaz sunt prezentate mai jos. În funcție de model, este posibil ca aceste piese să nu fie livrate împreună cu produsul. Piesele de conectare a instalației de gaz care trebuie utilizate pot varia în funcție de tipul de gaz și de reglementările ării respective.

Garnitură de etanșare a scurgerilor :



Racord EN 10226 R1/2" :

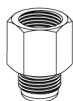

Racord pentru gaz lichid (G30,G31) :



Racord de ieșire a gazului :



Efectuarea racordului de gaz - GN

- Instalația de gaz natural trebuie să fie pregătită în mod corespunzător pentru montaj înainte de a instala produsul. La

ieșirea din instalația de gaze naturale trebuie să existe o supapă de gaz natural care să fie conectată la produs.

- Asigurați-vă că supapa de gaz natural este ușor accesibilă.
- Conectați produsul la sistemul de gaze naturale din locuință dvs. cu un furtun de gaz flexibil care respectă standardele locale.
- La realizarea racordului de gaz trebuie utilizată o nouă garnitură de etanșare.
- Alimentarea cu gaz trebuie să fie racordată prin intermediul unei conducte de gaz sau al unui furtun de gaz de siguranță cu fittinguri filetate la ambele capete.

Racord de tip EN ISO 228 G1/2" .

1. Introduceți noua garnitură de etanșare în furtunul/tubul de gaz de siguranță. Asigurați-vă că garnitura este așezată corect.
2. Fixați piesa de racordare a gazului la aparat cu ajutorul unei chei de 22 mm și plasați piesa de racordare în piesa de racordare cu ajutorul unei chei de 24 mm.

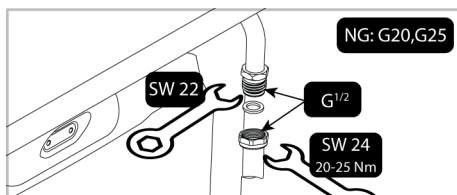

3. Trebuie să verificați dacă există scurgeri ale piesei de racordare după racordare.

Racord de tip ISO 10226 R1/2" .

1. Așezați noua garnitură în piesa de racordare și asigurați-vă că garnitura este așezată corect.
2. În timp ce este fixată ieșirea de racordare la gaz a produsului cu o cheie de 22 mm, conectați piesa de interconectare la ieșirea de gaz a produsului cu o cheie de 24 mm și strângeți bine.

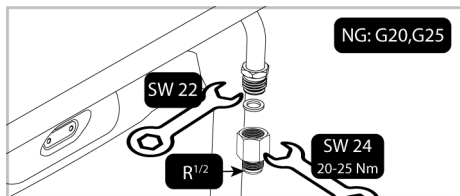

3. Introduceți noua garnitură de etanșare în furtunul/tubul de gaz de siguranță. Asigurați-vă că garnitura este așezată corect.
4. Conectați partea filetată a furtunului/tubului de gaz de siguranță la elementul de interconectare cu cheia de 24 mm și strângeți-o bine, menținând elementul de interconectare fixat cu cheia de 24 mm.

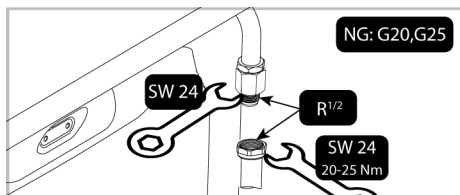

5. Trebuie să verificați dacă există scurgeri ale piesei de racordare după racordare.

Efectuarea racordului de gaz - GPL

- Produsul trebuie să fie racordat în așa fel încât să fie aproape de racordul de gaz pentru a preveni scurgerile de gaz.
- Înainte de a face racordul la gaz, puneți la dispoziție un furtun de gaz din plastic și o clemă de montare adecvată. Diametrul interior al furtunului de gaz din plastic trebuie să fie de 10 mm, iar lungimea nu trebuie să fie mai mare de 150 cm. Furtunul de plastic trebuie să fie etanș și ușor de inspectat.
- Aparatele și sistemele pe bază de gaz trebuie să fie verificate în mod regulat pentru buna funcționare. Regulatorul, furtunul și clemă trebuie verificate periodic și înlocuite în perioadele recomandate de producător sau atunci când este necesar.
- La realizarea racordului de gaz trebuie utilizată o nouă garnitură de etanșare.

- Racordarea la gaz trebuie să se facă printr-un furtun de gaz sau printr-o racordare fixă.

Racordare cu furtun de gaz fixat (fără filet)

1. Așezați noua garnitură în piesa de racordare pentru gaz lichid și asigurați-vă că garnitura este așezată corect.
2. Fixați ieșirea de racord pentru gaz a produsului cu o cheie de 22 mm, conectați piesa de conectare la ieșirea de gaz a produsului cu o cheie de 24 mm și strângeți bine.

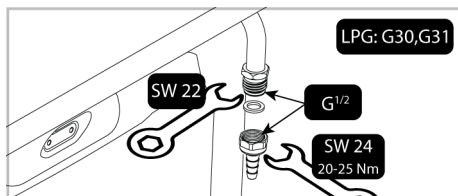

3. Montați clema de montare la un capăt al furtunului de gaz. Înmuiați capătul furtunului de gaz la care ați atașat clema de fixare punându-l în apă clocotită timp de un minut.
4. Introduceți furtunul de gaz înmuțat până la capăt în piesa de racordare. Strângeți bine clema cu o șurubelniță.

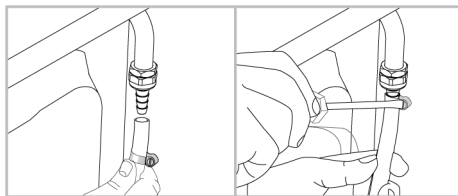

5. Trebuie să verificați dacă există scurgeri ale piesei de racordare după racordare.

Verificarea scurgerilor la punctul de racordare

- Asigurați-vă că toate butoanele de pe produs sunt închise. Asigurați-vă că alimentarea cu gaz este pornită. Pregătiți spumă de săpun și aplicați-o pe punctul de racordare al furtunului pentru controlul scurgerilor de gaz.

- Partea săpunită va face spumă dacă există o scurgere de gaz. În acest caz, verificați încă o dată racordul de gaz.
- În loc de săpun, puteți utiliza spray-uri disponibile în comerț pentru verificarea scurgerilor de gaz.
- Dacă există o scurgere de gaz, închideți alimentarea cu gaz și ventilați încăperea.
- Nu folosiți niciodată un chibrit sau o brichetă pentru a face controlul scurgerilor de gaz.

4.4 Amplasarea produsului

1. Împingeți produsul spre peretele bucătăriei.
2. Fixați-l la perete la un nivel sigur și conectați-l la produs.

3. Reglați picioarele cuptorului

Reglarea picioarelor cuptorului

Vibrațiile din timpul utilizării pot face ca vasele de gătit să se miște. Această situație periculoasă poate fi evitată dacă produsul este plan și echilibrat.

Pentru siguranța dumneavoastră, asigurați-vă că produsul este la nivel prin ajustarea celor patru picioare din partea de jos prin rotirea la stânga sau la dreapta și alinierea lor la nivelul blatului de lucru.

Verificarea finală

1. Reconectați produsul la curent.
2. Verificați funcțiile electrice.
3. Deschideți robinetul de gaz.
4. Verificați dacă racordurile de gaz sunt bine fixate și dacă există scurgeri.
5. Aprindeți arzătoarele și verificați aspectul flăcării.



Flacăra trebuie să fie albastră și să aibă o formă regulată. Dacă flacăra este gălbuie, verificați dacă capacul arzătorului este bine așezat sau curățați arzătorul.

4.5 Conversia gazelor

Avertizări generale

- Înainte de a începe orice lucrare la instalarea de gaz, deconectați alimentarea cu gaz. Risc de explozie!
- Toate injectoarele de gaz trebuie înlocuite, iar reglarea arderii robinetelor de gaz trebuie să se facă în poziția de debit redus pentru ca produsul să poată fi utilizat cu un alt gaz.
- După schimbarea tipului de gaz, noua etichetă cu tipul de gaz de pe punga de rezervă trebuie aplicată pe eticheta aflată deja pe peretele posterior al produsului.
- Tipul de gaz convertibil și categoriile de gaz ale produsului în funcție de ară sunt indicate în secțiunea "Categoriile/tipurile/presiuni de gaz ale arării". Verificați în acest tabel tipurile de gaze pe care le puteți utiliza în zona dumneavoastră. Nu puteți face conversia la tipurile de gaze nespecificate în acest tabel.
- Este posibil ca injectorul de rezervă corespunzător tipului de gaz pe care doriți să îl utilizați să nu fie furnizat împreună cu produsul. Puteți procura injectoarele de la service-ul autorizat sau de la magazinul de unde ați cumpărat produsul.
- Valorile injectoarelor și tipurile de gaze care trebuie utilizate pentru arzătoare sunt prezentate la sfârșitul secțiunii. Efectuați racordarea tipului de gaz care urmează să fie convertit, așa cum este descris în secțiunea privind racordarea la gaz.

Piese pentru schimbarea instalației de gaz

Piese și unelte care pot fi necesare pentru transformarea instalației de gaz sunt prezentate mai jos. În funcție de model, este posibil ca aceste piese să nu fie livrate împreună cu produsul.

Duza de deviere :

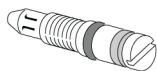

Injector arzător :



Schimbarea injectorului pentru arzătoare

1. Răsuciți toate butoanele de control în poziție oprit de pe panoul de control.
2. Întrerupeți alimentarea cu gaz.
3. Îndepărtați suporturile pentru tigăi, capacul și capul arzătoarelor plitei.
4. Îndepărtați injectoarele de gaz prin răsucirea în sens invers acelor de ceasornic. (cheie nr. 7)

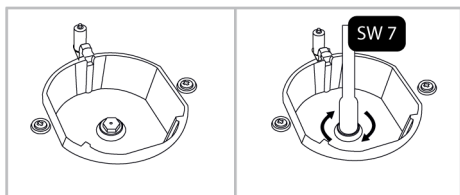

5. Dacă produsul are o cameră de ardere wok cu un injector cu intrare laterală, scoateți injectorul cu o cheie numărul 7.

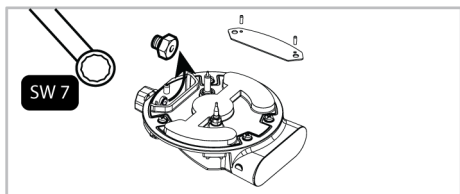

i La unele arzătoare de plită, injectorul este acoperit cu o piesă metalică. Acest capac metalic trebuie să fie îndepărtat pentru a înlocui injectorul.

6. Instalați noile injectoare de gaz. (Cuplu de strângere 4 Nm)
7. Verificați toate racordurile pentru a vă asigura că sunt instalate în siguranță și fixate bine.

i Injectoarele noi au poziția marcată pe ambalaj sau pe tabelul injectoarelor, la care se poate face referire.

8. Trebuie să verificați dacă injectoarele prezintă scurgeri după racordare.

i Cu excepția cazului în care există o situație anormală, nu încercați să scoateți robinetele arzătorului de gaz. În cazul în care este necesară schimbarea robinetelor, trebuie să apelați la un agent de service autorizat sau la un tehnician autorizat cu licență.

Setare redusă a debitului de gaz pentru robinetii de plită

1. Aprindeți arzătorul care urmează să fie reglat și rotiți butonul în poziție redusă.
2. Îndepărtați butonul de la robinetul de gaz.
3. Utilizați o șurubelniță de dimensiuni corespunzătoare pentru a regla șurubul de reglare a debitului.
4. Pentru GPL (butan - propan), rotiți șurubul în sensul acelor de ceasornic. Pentru gazul natural, trebuie să rotiți o dată șurubul în sens invers acelor de ceasornic.
 - ⇒ Lungimea normală a unei flăcări drepte în poziție redusă trebuie să fie de 6-7 mm.
5. Dacă flacăra este mai înaltă decât poziția dorită, rotiți șurubul în sensul acelor de ceasornic. Dacă este mai mică, rotiți-o în sens invers acelor de ceasornic.
6. Pentru ultimul control, aduceți arzătorul atât în poziție de flacăra mare, cât și în cea de flacăra redusă și verificați dacă flacăra este aprinsă sau stinsă.
7. În funcție de tipul de robinet de gaz utilizat în aparatul dumneavoastră, poziția șurubului de reglare poate varia.

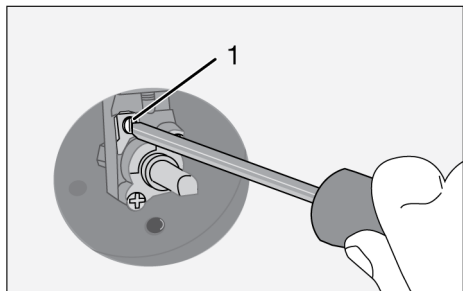

1 Șurub de reglare a debitului

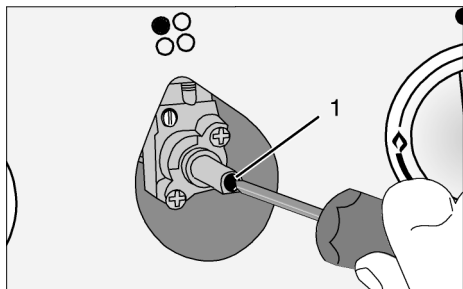

1 Șurub de reglare a debitului

Schimbarea injectorului pentru grătar

1. Răsuciți toate butoanele de control în poziția oprit de pe panoul de control.
2. Întrerupeți alimentarea cu gaz.
3. Deschideți ușa din față.
4. Deșurubați șurubul arzătorului grătarului.
5. Trageți ușor de arzătorul grătarului (1) pentru a-l elibera cu veriga (verigile) de pe partea din spate conectată (conectate).
6. Deșurubați injectorul prin rotirea în sens invers acelor de ceasornic.
7. Montați un injector nou.



- 1 Arzător grătar
- 2 Suport injector
- 3 Injector

Schimbul de injector pentru arzătoarele cuptorului

1. Rotiți toate butoanele de control în pozițiile oprite de pe panoul de control.
2. Opriți alimentarea cu gaz.
3. Scoateți șuruburile situate pe peretele din spate.

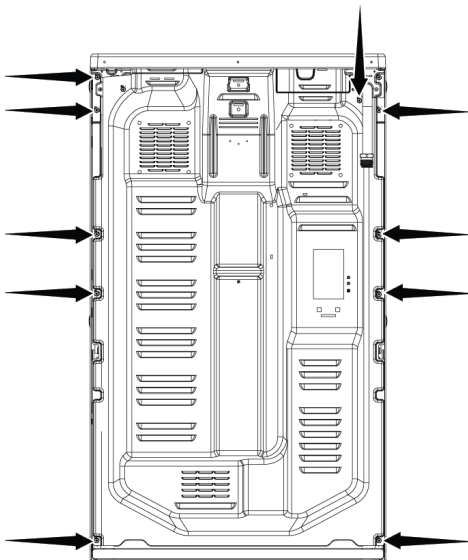

4. Scoateți cele 2 șuruburi (2) amplasate pe suportul injectorului (1).

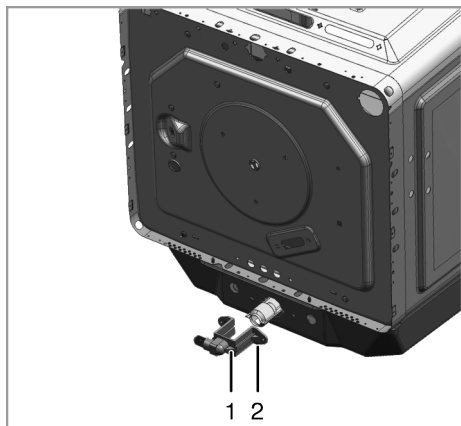

- 1 Suport injector
2 Șurub

- Scoate i suportul injectorului.
- Scoate i injectorul din suportul injectorului rotind în sens invers acelor de ceasornic.
- Instala i noul injector de gaz.

Reglarea debitului redus pentru cuptorul cu gaz

Pentru buna funcționare a cuptorului, este extrem de important să verifica i din nou reglajul de by-pass. Pentru a asigura o securitate maximă pentru utilizator, aceste operațiuni trebuie efectuate cu atenție.

- Aprinde i arzătorul care urmează să fie reglat și rotește butonul în poziția de flacără mare.
- Închide i ușa cuptorului și aștepta i 10 până la 15 minute până când cuptorul este gata de reglare.
- Scoate i butonul
- După 15 minute, regla i cuptorul la poziția cea mai joasă a flăcării.

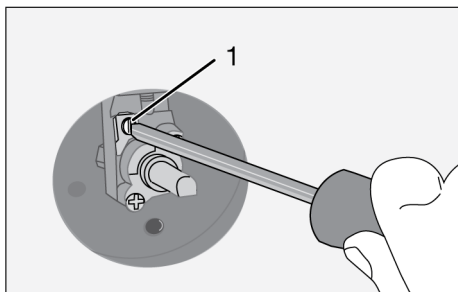

- Regla i lungimea flăcării la 2 până la 3 mm cu ajutorul șurubului (1) de pe robinetul cuptorului. Rotirea în sensul acelor de ceasornic reduce flacăra, iar rotirea în sens invers acelor de ceasornic crește flacăra.

i Dacă debitul de gaz al cuptorului nu poate fi setat prin scoaterea butonului, vă rugăm să scoate i piesele necesare ale cuptorului (panoul de control, placa arzătorului etc.) și apoi să regla i debitul de gaz al cuptorului.

i Dacă temperatura cuptorului crește excesiv, opri i cuptorul și apela i la un service autorizat pentru repararea termostatului cuptorului.

Regla i focul la înălțimea optimă ca în figură prin rotirea șurubului 1 de pe robinetul de gaz al cuptorului cu ajutorul unei șurubelnițe. Rotirea în sensul acelor de ceasornic va crește înălțimea focului, iar rotirea în sens invers acelor de ceasornic va scădea înălțimea focului.

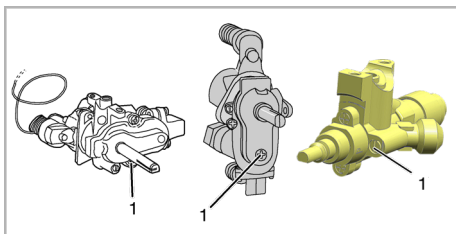



Dacă înălțimea focului este prea scurtă,
* Temperatura internă a cuptorului poate fi prea scăzută, prin urmare performanța de gătit poate fi afectată negativ.



Înălțimea ideală a focului asigură cea mai bună performanță.



Dacă înălțimea focului este prea mare,
* Temperatura internă a cuptorului poate fi prea mare, prin urmare performanța de gătit poate fi afectată negativ.

i După reglarea înălțimii flăcării, deschideți și închideți ușa cuptorului de câteva ori și acordați atenție faptului că flacăra cuptorului nu se stinge.

Reinstalați butonul după setarea lungimii flăcării.

De la gaz natural la butan/
propan (GPL)

De la butan/propan (GPL) la
gaz natural
G20 20 mbar
G25 25 mbar
G25.3 25 mbar

Strângeți șurubul prin
răsucirea acestuia până la
capăt în sens orar.

Slăbiți șurubul
180° aproximativ

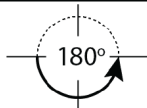

De la gaz natural la butan/
propan (GPL)

De la butan/propan (GPL) la
gaz natural
G20 10 mbar
G20 13 mbar

Strângeți șurubul prin
răsucirea acestuia până la
capăt în sens orar.

Slăbiți șurubul
270° aproximativ

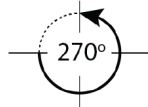

De la gaz natural la butan/
propan (GPL)

De la butan/propan (GPL) la
gaz natural
G2 350 13 mbar

Strângeți șurubul prin
răsucirea acestuia până la
capăt în sens orar.

Slăbiți șurubul
360° aproximativ

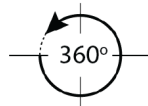

i Reglarea focului mic (inactiv) poate varia în funcție de produs, arzător și tipul de gaz. Asigurați-vă că înălțimea focului corespunde figurii de mai sus.

i Când se schimbă tipul de gaz ajustat al produsului, trebuie schimbată și eticheta care indică tipul de gaz reglat.

Verificare scurgeri la injectoare

Înainte de a efectua conversia produsului, asigurați-vă că toate butoanele de control sunt pe poziția off (oprit). După conversia corectă a injectoarelor, fiecare injector trebuie verificat de scurgeri de gaze.

1. Asigurați-vă că alimentarea cu gaz la produs este pornită, menținând toate butoanele de control pe poziția off (oprit).
2. Fiecare orificiu de injector este blocat cu un deget, aplicând o forță rezonabilă pentru a opri scurgerea de gaz atunci când butonul de control

corespunzător e pe poziția on (pornit) și a rămas în poziția neapăsată pentru a permite gazului să ajungă la injector.

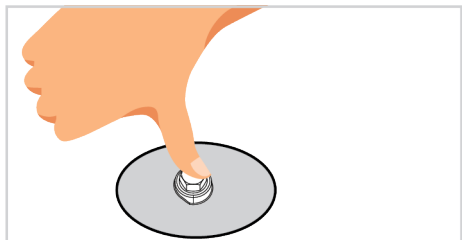

3. Aplicați apă cu săpun la îmbinarea injectorului cu o mică perie, dacă există scurgere de gaz la îmbinarea injectorului, apa cu săpun va face bule. În acest caz, strângeți injectorul cu o forță rezonabilă și repetați procesul pasului 3 încă o dată.

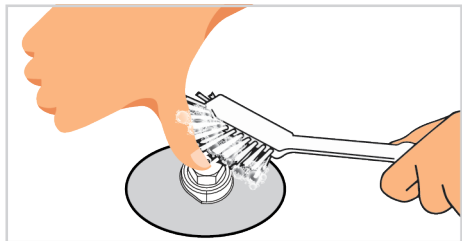

4. Dacă spuma persistă, trebuie să opriți alimnetarea cu gaz imediat și chemați un agent de service autorizat sau un tehnician autorizat. Nu folosiți produsul decât după ce un reprezentant autorizat de service a intervenit asupra produsului.

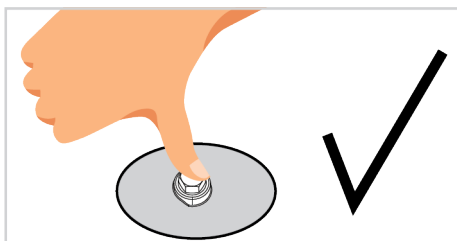
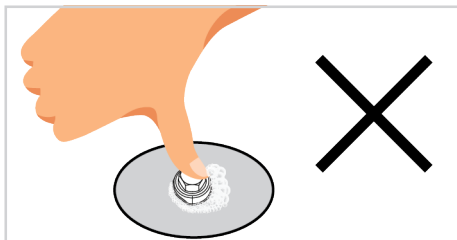

5 Prima utilizare

Înainte de a începe să utilizați produsul, este recomandat să efectuați următoarele operațiuni, enumerate în secțiunile următoare.

5.1 Curățarea inițială

1. Îndepărtați toate materialele de ambalare.
2. Scoateți toate accesoriile din cuptor, furnizate împreună cu produsul.
3. Puneți în funcțiune produsul timp de 30 de minute, apoi opriți-l. Astfel, resturile și petele care pot fi rămase în cuptor în timpul coacerii sunt arse și curățate.
4. Așteptați răcirea cuptorului.

5. Ștergeți suprafețele produsului cu o cârpă umedă sau cu un burete și uscați cu o cârpă.

Înainte de utilizarea accesoriilor:

Curățați accesoriile pe care le scoateți din cuptor cu soluție de apă și detergent și cu un burete moale.

AVIZ: Unii detergenți sau agenți de curățare pot deteriora suprafața. Nu folosiți detergenți abrazivi, pulberi de curățare, creme de curățare sau obiecte ascuțite în timpul curățării.

AVIZ: În timpul primei utilizări, pentru câteva ore se poate degaja un ușor fum și miros. Este un fenomen normal și este suficient să asigurați buna ventilație pentru îndalăturare. Evitați inhalarea directă a fumului și mirosului emanat.

6 Utilizarea plitei

6.1 Informații generale despre utilizarea plitei

Avertismente generale

- Nu lăsa i obiecte să cadă pe plită. Chiar și obiectele mici, cum ar fi salabele, pot deteriora plita. Nu folosi i plite crăpate. Apa se poate scurge prin aceste fisuri și poate provoca un scurtcircuit. Dacă suprafa a este deteriorată în vreun fel (de ex. Fisuri vizibile), opri i mai întâi siguran a, apoi suna i la serviciul autorizat pentru a deconecta produsul pentru a reduce riscul de electrocutare.
- Așeza i vasele și tigăile astfel încât mânerele să nu fie deasupra arzătoarelor, pentru preveni supraîncălzirea lor.
- Nu utiliza i recipiente/tigăi înclinate și care se pot răsturna cu ușurin ă pe plită.

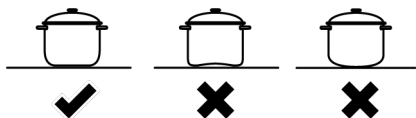

- Nu încălzi i recipientele și vasele goale. Vasele și aparatul pot fi deteriorate.
- Nu aprinde i arzătoarele fără ca o oală sau un recipient să se afle pe arzătorul respectiv.
- Opri i arzătoarele plitei după fiecare utilizare.
- Folosirea plitei fără recipiente sau tigăi poate provoca deteriorarea aparatului. Opri i întotdeauna zonele de gătit după fiecare opera ie.

- După fiecare utilizare, suprafa a de gătit va fi fierbinte, așa că nu pune i vase / tigăi de plastic pe suprafa a de gătit. Cură a i imediat astfel de depuneri de pe suprafa a plitei.
- Schimbările bruște de temperatură pe suprafa a de gătit din sticlă pot cauza daune, ave i grijă să nu vărsa i lichide reci în timpul gătitului.
- Pune i o cantitatea optimă de alimente în vase și tigăi. Astfel, evita i ca alimentele să curgă din vase/tigăi și nu va fi nevoie să cură a i.
- Nu așeza i capacele de vase și tigăi pe arzătoare/zonle de gătit.
- Așeza i vasele în centrul pe arzătoarelor/zonle. Dacă dori i să plasa i un vas pe un alt arzător/altă suprafa ă de gătit, nu este indicat să îl trage i; ridica i-l mai întâi și apoi pune i-l pe celălalt arzător.
- Intensitatea flăcării trebuie ajustată în func ie de oalele/vasele de gătit. Regla i flăcările de gaz astfel încât acestea să nu depășească baza recipientelor/tigăilor și așeza i recipientele/tigăile în centrul suportului pentru vase. Nu folosi i tigăi / vase mari pentru a acoperi mai multe arzătoare.

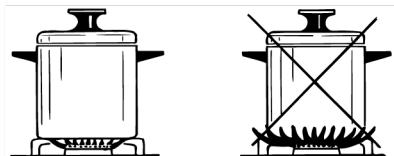

Dimensiuni recomandate pentru oale/tigăi

Tip arzător plită	Diametru oală - cm
Arzător auxiliar	12 – 18
Arzător normal	18 – 20
Arzător rapid - Arzător wok	22 - 24

Nu utiliza i oale/tigăi care depășesc dimensiunile men ionate mai sus. Folosirea oalelor/tigăilor mai mari decât cele specificate poate provoca intoxica ii cu monoxid de carbon și supraîncălzirea suprafe elor din apropiere și a butoanelor. În plus, dacă suprafa a de gătit a

produsului dvs. este de sticlă, va apărea supraîncălzire pe această suprafa ă și produsul va fi deteriorat. Utilizarea unor crati e/oale mai mici poate cauza arsuri, din cauza dimensiunii flăcării.

6.2 UTILIZAREA FRIGIDERULUI

Buton de control al plitei

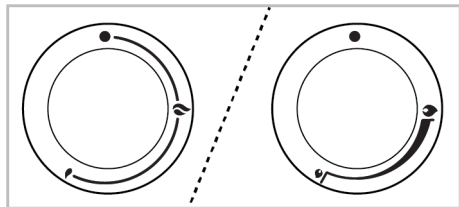

- ■ Poziția oprită
- ⬇️ 🔥 Flacăra mică: cea mai mică putere de gaz
- ⬆️ 🔥 Flacăra mare: cea mai mare putere de gaz

Puteți folosi plita cu ajutorul butoanelor de comandă a plitei. Fiecare buton activează arzătorul respectiv. Puteți deduce ce arzător controlează din simbolurile de pe panoul de control.

Când este oprit (poziția superioară), arzătorul nu este alimentat cu gaz. După aprinderea arzătorului, puteți găti setând nivelurile de gaz pe buton. Setea puterea de gătit dorită prin alinierea butonului la simbolul respectiv.

Aprinderea arzătoarelor cu gaz

- ✓ Arzătoarele cu gaz sunt aprinse cu ajutorul butoanelor de aprindere.

1. Apăsăți butonul arzătorului.
2. În timp ce apăsați pe buton, răsucați-l în sens invers acelor de ceasornic către simbolul flăcării mari.

3. Apăsăți și butonul de aprindere și eliberați-l. Repetați procedura până când gazul este aprins.
4. Scânteia rezultată aprinde gazul.
5. După aprinderea inițială, continuați să apăsați butonul timp de 3-5 secunde.
6. Reglați nivelul de putere dorit.

Stingerea arzătoarelor cu gaz

Poziționați butonul arzătorului în poziția oprit (sus).



Dacă flăcările arzătorului sunt stinse din greșeală, opriți butonul de control al acestuia. Nu încercați să aprindeți din nou arzătorul timp de cel puțin 1 minut.

Mecanism de siguranță pentru oprirea gazului

Ca măsură de precauție împotriva exploziei datorată scurgerilor de gaze de la arzătoarele superioare, un mecanism de siguranță începe să funcționeze și oprește imediat gazul.

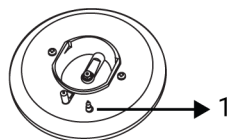

- 1 Siguranța de oprire a gazului

Pentru a activa mecanismul de siguranță de oprire a gazului, înșurubați butonul de comandă apăsat încă 3-5 secunde după aprinderea plitei.

7 Utilizarea cuptorului

7.1 Informații generale pentru utilizarea cuptorului

Ventilator de răcire (Variază în funcție de modelul produsului. Este posibil să nu fie disponibil pentru produsul dumneavoastră.)

Aparatul este prevăzut cu un ventilator de răcire. Ventilatorul de răcire este activat automat, atunci când este necesar și răcește atât partea din față a produsului,

cât și mobilierul. Acesta este dezactivat automat, la terminarea procesului de răcire. Aerul cald iese pe partea de sus a ușii cuptorului. Nu acoperiți aceste deschideri de ventilație cu nimic. În caz contrar, cuptorul se poate supraîncălzi. Ventilatorul de răcire continuă să funcționeze în timpul funcționării cuptorului sau după oprirea cuptorului (aproximativ 20-30 minute). Dacă gătiți

programând cronometrul cuptorului, la sfârșitul timpului de coacere, ventilatorul de răcire se dezactivează odată cu toate funciile. Durata de funcționare a ventilatorului de răcire nu poate fi determinată de utilizator. Acesta se activează și se oprește automat. Aceasta nu este o eroare.

Lumina cuptorului

Puteți aprinde lumina în cuptor apăsând butonul pentru lampă/rotisor. Apăsând din nou butonul același buton și închideți această funcție.

7.2 Utilizarea cuptorului cu gaz

Butonul pentru comanda cuptorului

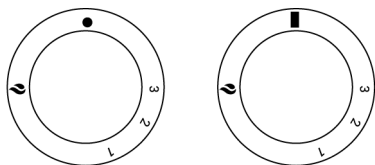

●■ Poziția oprită

1-3 Nivelul gazului cuptorului

🔥 Grătar cu gaz

Puteți controla cuptorul cu butonul de control al cuptorului. În poziția oprită (sus), nu este furnizat gaz la cuptor. După aprinderea arzătorului cuptorului, puteți regla nivelul de gaz de pe buton.

Nivelul gazelor	1	2	3
Temperatură (°C)			

Buton de aprindere

Este folosit pentru a vă aprinde cuptorul. În caz de întrerupere a alimentării, butonul de aprindere nu funcționează.

De asemenea, puteți aprinde arzătoarele plitei cu acest buton.

Buton lampă/rotisor

Puteți porni și opri lampa cuptorului și funcția de rotiserie cu ajutorul butonului lampă/rotiserie. În cazul unei întreruperi a alimentării, motorul rotisorului și lampa

cuptorului nu vor funcționa. Funcționarea funcției de rotiserie este explicată în secțiunile următoare.

i Produsul are o supapă de siguranță. Când flacăra se stinge, alimentarea cu gaz este întreruptă automat. Acest lucru previne acumularea de gaz nears.

Pornirea cuptorului cu gaz

✓ Cuptorul cu gaz este aprins cu butonul de aprindere.

1. Deschideți ușa cuptorului.
2. Puneți apăsat butonul de control al cuptorului cu gaz și rotiți-l **invers acelor de ceasornic**.
3. Apăsăți butonul de aprindere și eliberați-l din nou.
4. Puneți apăsat butonul de control al cuptorului cu gaz timp de 3 până la 5 secunde.
 - ⇒ Repetați procedura până când gazul eliberat este aprins.
5. Puneți apăsat butonul de control al cuptorului cu gaz timp de încă 3 până la 5 secunde.
6. Selectați puterea de coacere/marcajul de gaz dorit.
7. Dacă nu există energie electrică; aprindeți arzătorul cuptorului cu bricheta cu gaz din orificiul de comandă a aprinderii.

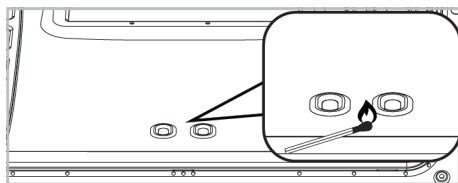

Oprirea cuptorului cu gaz

Rotiți butonul de control al cuptorului cu gaz în poziția oprită (superioară).



Nu încerca i să aprinde i gazul mai mult de 15 secunde. Dacă arzătorul nu este aprins în decurs de 15 secunde, opri i butonul și aștepta i 1 minut. Ventila i camera înainte de a reîncerca să aprinde i arzătorul. Există riscul de compresie și explozie a gazelor!

Funcționarea grătarului pe gaz

• **Închideți ușa cuptorului în timpul utilizării grătarului. Atunci când ușa va fi deschisă în timpul utilizării grătarului, suprafețele fierbinți pot provoca arsuri! Nu lăsați copiii să stea în apropierea aparatului.**

✓ Grătarul cu gaz este aprins cu butonul de aprindere.

1. Deschide i ușa cuptorului.
2. ȩne i butonul apăsat și roti i-l **sensul acelor de ceasornic** la simbolul grătarului.
3. Apăsa i și elibera i butonul de aprindere.
4. Repeta i procedura până când gazul este aprins.
5. ȩne i butonul apăsat timp de 3 până la 5 secunde mai mult.
6. Asigura i-vă că grătarul este aprins.
7. Dacă nu există energie electrică; aprinde i arzătorul grătarului cu bricheta pe gaz din orificiul de comandă a aprinderii.

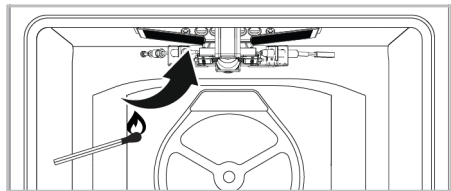

Oprirea grătarului cu gaz

1. Roti i butonul de control al cuptorului în pozi ia oprit (sus).



Alimentele care nu sunt potrivite pentru grătar prezintă un pericol de incendiu. Grăta i numai alimente potrivite pentru focul intens la grătar. De asemenea, nu așeza i mâncarea prea departe pe grătar. Aceasta este cea mai fierbinte zonă, iar alimentele uleioase pot lua foc.



Există riscul de compresie și explozie a gazelor! Nu încerca i să aprinde i gazul mai mult de 15 secunde. Dacă arzătorul nu este aprins în decurs de 15 secunde, opri i butonul și aștepta i 1 minut. Ventila i camera înainte de a reîncerca să aprinde i arzătorul. Există riscul de compresie și explozie a gazelor!

Temporizatorul

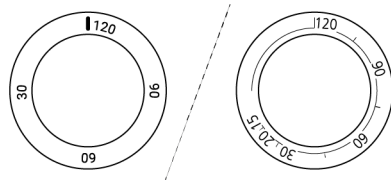

Cronometrul nu are niciun efect asupra func iilor cuptorului. Este folosit în scopuri de avertizare. De exemplu, pute i utiliza ceasul deșteptător atunci când dori i să întoarce i mâncarea în cuptor la un anumit moment. De îndată ce timpul setat este setat, cronometrul emite un semnal sonor.

Setarea cronometrului

1. Prin rotirea butonului temporizatorului în sensul acelor de ceasornic, pute i determina cât timp după ce va suna alarma.
2. Când expiră timpul setat, butonul se rotește automat în sens invers acelor de ceasornic pentru a face o rota ie completă și sună alarma. Cuptorul nu se oprește la sfârșitul setării temporizatorului. Roti i butonul de control al cuptorului în pozi ia oprit pentru a opri cuptorul.

7.3 Funcția Rotiserie

1. Așezați grătarul de rotisor pe 3. raftul cuptorului.
2. Atașați mâncarea care urmează să fie grătară la frigărui de rotiserie și fixați-o cu furculi de din ambele părți.
3. Introduceți capătul frigăruiei de rotiserie de pui în fanta sa de pe motorul rotisorului, situat pe peretele din spate al cuptorului.

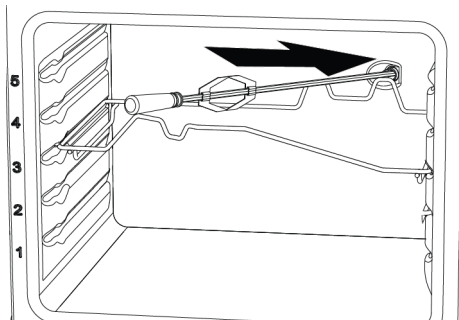

4. Așezați frigărui de pui la grătar în fanta sa de pe grătarul de rotiserie.
5. Așezați o tavă pe al 1-lea raft pentru a prinde uleiul care picură. Adăugați puțină apă în interior pentru o curățare ușoară.
6. Nu uitați să scoateți mânerul din plastic al frigăruiei. În caz contrar, poate fi deteriorat din cauza căldurii în timpul gătitului.
7. După aprinderea grătarului cu gaz, apăsați butonul lămpă/rotiserie de pe panoul de control.
8. La sfârșitul gătitului, scoateți mâncarea din cuptor atașând mânerul de plastic la frigărui.

8 Informații generale privind coacerea

În această secțiune puteți găsi sfaturi pentru pregătirea și coacerea alimentelor dumneavoastră.

În plus, această secțiune descrie unele alimente testate de producători și setările cele mai adecvate pentru aceste alimente. Setările și accesoriile adecvate pentru aceste alimente sunt, de asemenea, indicate.

8.1 Avertismente generale privind coacerea în cuptor

- Dacă deschideți ușa cuptorului în timpul sau după încheierea coacerii, se poate degaja abur fierbinte. Aburul poate provoca arsuri ale mâinilor, feței și/sau ochilor. Atunci când deschideți ușa cuptorului, păstrați distanță.
- Aburul intens generat în timpul coacerii poate forma picături de condens pe interiorul și exteriorul cuptorului și pe părțile superioare ale mobilierului, datorită diferenței de temperatură. Acesta este un eveniment fizic normal.
- Temperatura de coacere și valorile de timp indicate pentru alimente pot varia în funcție de rețetă și cantitate. Din acest motiv, aceste valori sunt indicate sub formă de intervale.
- Îndepărtați întotdeauna accesoriile neutilizate din cuptor, înainte de începerea coacerii. Accesoriile rămase în cuptor pot împiedica prepararea alimentelor la valorile corecte.
- Pentru alimentele preparate conform rețetei proprii, puteți consulta ca referință rețetele similare indicate în tabelele de moduri de coacere.
- Folosirea accesoriilor furnizate vă asigură cele mai bune performanțe de coacere. Respectați întotdeauna avertismentele și informațiile furnizate de producător pentru vasele pe care urmează să le folosiți.
- Tăiați hârtia de copt pe care o veți folosi la gătit, la dimensiunile potrivite vasului de coacere. Dacă hârtia de copt iese din vas, există riscul de ardere și aceasta

poate afecta calitatea coacerii. Folosiți hârtia de copt în intervalul de temperatură specificat.

- Pentru o performanță bună de coacere, așezați mâncarea pe raftul corect recomandat. Nu schimbați poziția pe raft în timpul coacerii.

8.1.1 Produse de patiserie și mâncare la cuptor

Informații generale

- Vă recomandăm să folosiți accesorii ale produsului, pentru o performanță bună a coacerii. Dacă veți folosi un vas de bucătărie extern, alegeți vasele de culoare închisă, care nu lipesc și rezistă la temperatură înaltă.
- Dacă se recomandă preîncălzirea în tabelul programelor de coacere, asigurați-vă că puneți mâncarea la cuptor după preîncălzire.
- Dacă veți găti folosind vase pe grătarul de sârmă, așezați vasul în mijlocul grătarului, nu lângă peretele din spate.
- Toate ingredientele utilizate la prepararea produselor de patiserie trebuie să fie proaspete și la temperatura camerei.
- Timpul de preparare a alimentelor poate varia, în funcție de cantitatea de alimente și mărimea vaselor de gătit.
- Formele din metal, ceramică și sticlă prelungesc timpul de coacere, iar suprafețele inferioare ale alimentelor de patiserie nu se rumenesc uniform.
- Dacă folosiți hârtie de copt, pe suprafața inferioară a alimentului poate fi sesizată o rumenire ușoară. În această situație, puteți extinde perioada de coacere cu aproximativ 10 minute.
- Valorile specificate în tabelele de coacere sunt determinate ca urmare a testelor efectuate în laboratoarele noastre. Valorile potrivite pentru dumneavoastră pot diferi de aceste valori.

- Așezați vasul pe raftul corespunzător recomandat în tabelul programelor de coacere. Luați ca referință raftul de jos al cuptorului, ca fiind raftul 1.

Sfaturi pentru coacerea prăjiturilor

- Dacă prăjitura este prea uscată, creșteți temperatura cu aproximativ 10°C și reduceți timpul de coacere.
- Dacă prăjitura este umedă, folosiți o cantitate mică de lichid, sau reduceți temperatura cu 10°C.
- Dacă partea de sus a prăjiturii este arsă, puneți pe raftul inferior, reduceți temperatura și creșteți timpul de coacere.
- Dacă prăjitura este coaptă în interior, dar exteriorul este lipicios, folosiți mai puțin lichid, reduceți temperatura și creșteți timpul de coacere.

Ponturi pentru produsele de patiserie

- Dacă produsele de patiserie sunt prea uscate, creșteți temperatura cu aproximativ 10°C și reduceți timpul de coacere. Umeziți foile de aluat cu un sos preparat din lapte, ulei, ou și amestec de iaurt.
- Dacă produsele de patiserie se coc lent, asigurați-vă că acestea nu sunt atât de groase încât să se reverse peste marginea vasului.
- Dacă aluatul este rumenit la suprafață, dar partea inferioară este necoaptă, asigurați-vă că sosul nu se acumulează în cantitate prea mare la partea de jos a vasului. Pentru o rumenire uniformă, încercați să întindeți sosul uniform între foile de aluat și compoziție.
- Coaceți în poziția și la temperatura adecvată, conform tabelului de preparare. Dacă partea de jos nu este încă suficient de rumenită, așezați pe un raft inferior, la următoarea preparare.

Tabel de gătit pentru produse de patiserie și mâncare la cuptor

Aliment	Accesoriu de utilizare	Poziție pe raft	Nivelul gazelor	Timp de coacere (min.) (aprox.)
Plăcintă cu mere	Formă metalică neagră, diametru 20 cm, pe grătar din sârmă **	2	1	80 ... 110
Tarta cu fructe	Formă metalică neagră, diametru 20 cm, pe grătar din sârmă **	4	1	20 ... 40
Plăcintă	Formă metalică neagră, diametru 20 cm, pe grătar din sârmă **	4	1	20 ... 40
Prăjitură	Tavă standard *	4	1	25 ... 35
Aluat dospit	Tavă standard *	4	1	40 ... 60
Prăjitură în formă	Formă de copt pe grătar din sârmă **	3	1	75 ... 85
Biscuiți	Tavă standard *	4	1	25 ... 35
Sandviș Victoria	Tavă standard *	4	1	30 ... 40
Paste	Tavă standard *	4	1	40 ... 60

Pentru preîncălzire, vă rugăm să setați butonul la maximum 10 minute în poziția 2 a butonului de control, apoi reglați butonul la nivelul setat de gaz de care aveți nevoie.

* Este posibil ca aceste accesorii să nu fie incluse în produsul dumneavoastră.

** Aceste accesorii nu sunt incluse în produsul dumneavoastră. Acestea sunt accesorii disponibile în comerț.

8.1.2 Carne, pește și pui

Indicații esențiale pentru prepararea pe grătar

- Condimentarea cu suc de lămâie și piper înainte de coacerea puiului, curcanului întreg și bucă ilor mari de carne, crește performanța de coacere.
- Sunt necesare între 15 și 30 de minute în plus, pentru a găti carnea cu os, decât pentru frigerea cărnii tăiată file.
- Luați în calcul aproximativ 4 până la 5 minute de timp de coacere per centimetru din grosimea cărnii.

- După expirarea timpului de coacere, lăsați carnea în cuptor timp de aproximativ 10 minute. Sucul cărnii este mai bine distribuit în timpul frigerei și nu se scurge, atunci când carnea este tăiată.
- Peștele trebuie așezat pe un raft mijlociu sau inferior, într-un vas rezistent termorezistent.
- Gătiți preparatele recomandate în vase de gătit pe o singură tavă.

Tabel de gătit pentru carne, pește și pasăre

Aliment	Accesoriu de utilizare	Poziție pe raft	Nivelul gazelor	Timp de coacere (min.) (aprox.)
Friptură de miel	Tavă standard *	3	1	60 ... 100 pe 450 g + 30
Friptură de vită	Tavă standard *	3	1	80 ... 120 pe 450 g + 30
Păsări de curte	Tavă standard *	3	1	60 ... 80 pe 450 g + 25
Caserolă	Tavă standard *	3	1	90 ... 120
Pește	Tavă standard *	4	1	35 ... 45

Pentru preîncălzire, vă rugăm să setați butonul la maximum 10 minute în poziția 2 a butonului de control, apoi reglați butonul la nivelul setat de gaz de care aveți nevoie.

* Este posibil ca aceste accesorii să nu fie incluse în produsul dumneavoastră.

8.1.3 Grătar

Carnea roșie, peștele și carnea de pasăre se rumenesc rapid atunci când sunt puse pe grătar, capătă o crustă frumoasă și nu se usucă. Carnea file, frigăruile, cârnații precum și legumele suculente (roșii, ceapă etc.) se pretează în mod deosebit pentru frigerea pe grătar.

Avertizări generale

- Alimentele inadecvate pentru prepararea pe grătar prezintă pericol de incendiu. Pune i pe grătar doar alimente adecvate pentru frigerea la foc puternic, pe grătar. De asemenea, nu așeza i mâncarea prea departe, respectiv în partea din spate a grătarului. Aceasta este cea mai fierbinte zonă, iar alimentele cu un conținut mare de grăsime se pot aprinde.
- Închideți ușa cuptorului în timpul utilizării grătarului. Atunci când ușa va fi deschisă în timpul utilizării grătarului, suprafețele fierbinți pot provoca arsuri! Nu lăsați copiii să stea în apropierea aparatului.**

Indicații esențiale pentru prepararea pe grătar

- Pune i pe grătar alimente de grosime și greutate pe cât posibil similare.
- Așeza i alimentele pe care dori i să le prepara i pe grătarul de sârmă sau în tava grătarului, așezându-le astfel încât să nu depășe i dimensiunile elementului de încălzire.
- În funcție de grosimea alimentelor de pe grătar, timpii de preparare indica i în tabel pot varia.
- Așeza i grătarul de sârmă sau tava grătarului la nivelul dorit, în cuptor. Dacă frige i pe grătar, introduce i tava cuptorului pe raftul inferior, pentru a colecta grăsimea scursă. Tava cuptorului pe care o veți introduce trebuie să fie dimensionată astfel încât să acopere întreaga zonă a grătarului. Este posibil ca această tavă să nu fie furnizată cu produsul. Pentru o cură are mai ușoară, turna i apă în tava cuptorului.

Tabel de preparare la grătar

Aliment	Pregătire/setare	Timp de coacere (min.) (aprox.)
Efectuarea pâinei prăjite din pâine	3 ... 10
Bucăți mici de carne, cârnați/pepperoni, salam	15 ... 20
Cotlet, fripturi de gammon, bucăți de pui etc.	Pui pe raft de sârmă în poziție răsturnată	20 ... 25
Toate peștele, fileuri de pește, cartofi prăjiți	Pește întreg și fileuri de pește așezate în baza tăvii	10 ... 20
Pește cu pâine crocantă	15 ... 20
Produse din cartofi precoapte	15 ... 20
Pizza	Așezat în baza tăvii	12 ... 15
Mâncăruri la grătar/prăjite	Vasul așezat direct pe baza grătarului	8 ... 10

9 Întreținerea și curățarea

9.1 Informații generale privind curățarea

Avertizări generale

- Aștepta i ca aparatul să se răcească, înainte de a-l cură a. Suprafețele fierbinți pot provoca arsuri!
- Nu pune i detergent direct pe suprafețele fierbinți. Acest fapt poate cauza pete permanente.
- Produsul trebuie cură at și uscat bine după fiecare utilizare. În acest mod, resturile alimentare sunt cură ate cu ușurință și este prevenită arderea acestora, atunci când produsul este

utilizat din nou, mai târziu. În acest mod este prelungită durata de utilizare a aparatului iar frecvența a problemelor este redusă.

- Nu utilizați produse de curățare cu abur pentru curățare.
- Unii detergenți sau agenți de curățare deteriorează suprafața. Agenții de curățare inadecvați sunt: înălbitori, produse de curățare care conțin amoniac, acid sau clorură, produse de curățare cu abur, agenți de detartrare, agenți de îndepărtare a petelor și ruginii, produse de curățare abrazive (cremă de curățare, praf de curățare, cremă de degresare, perie abrazivă, sârmă, bureți, lavete de curățare murdare și cu reziduuri de detergent).
- Nu sunt necesare materiale speciale pentru curățarea după fiecare utilizare. Curățarea și aparatul cu detergent de vase, apă caldă și o cârpă moale sau un burete și uscați-l cu o cârpă uscată.
- Asigurați-vă că ștergeți complet lichidul rămas după curățare și curățarea imediat orice stropi rămași în urma preparării alimentelor.
- Nu spălați nicio componentă a aparatului dvs. în mașina de spălat vase, cu excepția cazului în care se specifică altfel în manualul de utilizare.

Pentru plite:

- Murdăria acidă precum laptele, pasta de roșii și uleiul poate cauza pete permanente pe plite și pe componentele zonelor plite; curățarea și toate lichidele vărsate imediat după răcirea plitei, după ce aceasta a fost oprită.
- Arzătoarele de tip wok folosite la temperaturi ridicate își pot schimba culoarea. Acest fenomen este normal.
- Mutarea vaselor de gătit poate lăsa urme metalice pe suporturile pentru oale. Nu glisați tigăile și oalele pe suprafața.
- Deoarece capacele zonei plitei au contact direct cu focul și sunt expuse la temperaturi ridicate, schimbarea și

pierderea culorii în timp este normală. Acest lucru nu creează probleme în timpul utilizării plitei.

Inox - suprafețe inoxidabile

- Nu folosiți agenți de curățare care conțin acid sau clor, pentru curățarea suprafețelor și de inox sau oțel inoxidabil și a mânerelor.
- Suprafețele inoxidabile sau din inox își pot schimba culoarea în timp. Acest fenomen este normal. După fiecare utilizare, curățarea cu un detergent potrivit pentru suprafețele din oțel inoxidabil sau inox.
- Curățarea cu o cârpă moale cu soluție de detergent lichid (care nu zgârie), având grijă să ștergeți într-o singură direcție.
- Îndepărtați petele de calcar, ulei, amidon, lapte și proteine de pe suprafețele de sticlă și inox imediat, fără întârziere. Petele se pot oxida în timp.
- Agenții de curățare pulverizate/aplicate pe suprafața trebuie curățate imediat. Agenții de curățare abrazivi lăsați pe suprafața fac ca suprafața să se decoloreze.

Suprafețe emailate

- Cuptorul trebuie să se răcească, înainte de curățarea zonei de coacere. Curățarea suprafețelor fierbinți va crea atât pericol de incendiu, cât și deteriorarea suprafețelor emailate.
- După utilizare, curățarea și suprafețele emailate cu detergent de vase, apă caldă și o cârpă moale sau burete, și uscați cu o cârpă uscată.
- Pentru petele dificile se poate utiliza un agent de curățare pentru cuptor și grătar, recomandat pe site-ul web al mărcii produsului, dar și bureți de sârmă care nu zgârie. Nu folosiți un produs extern de curățare a cuptorului.

Suprafețe catalitice

- Pereții laterali din zona de preparare nu pot fi acoperiți decât cu vopsea de email sau strat catalitic. Acest aspect variază în funcție de model.

- Pere ii catalitici au o suprafata mată și poroasă ușoară. Pere ii catalitici ai cuptorului nu trebuie cură a i.
- Suprafele catalitice absorb ulei datorită structurii poroase și încep să strălucească atunci când suprafata este saturată cu ulei, în acest caz se recomandă înlocuirea pieselor.

Suprafețe de sticlă

- Atunci când cură a i suprafețe de sticlă, nu utiliza i instrumente metalice dure și materiale de cură care abrazive. Acestea pot deteriora suprafata sticlei.
- Cură a i aparatul cu detergent de vase, apă caldă și o cârpă din microfibră specifică pentru suprafețe de sticlă și usca i-l cu o cârpă din microfibră.
- Dacă rămân urme de detergent după cură are, șterge i cu apă rece și usca i cu o cârpă curată și uscată din microfibră. Detergentul rezidual rămas poate deteriora ulterior suprafata sticlei.
- În nicio situație, resturile uscate de pe suprafata sticlei nu trebuie cură ate cu cu ite cu lama zimată, burete de sârmă sau instrumente ascu ite similare.
- Pute i îndepărta petele de calcar (pete galbene) de pe suprafata sticlei cu agentul de detartrare disponibil în comerț, cu un agent de detartrare cum ar fi otetul sau sucul de lămâie.
- Dacă suprafata este foarte murdară, aplica i agentul de cură care pe suprafata cu un burete și aștepta i până când acesta va acționa corespunzător. Apoi, cură a i suprafata de sticlă cu o cârpă umedă.
- Decolorările și petele de pe suprafata sticlei sunt normale și nu reprezintă defecte.

Piese de plastic și suprafețe vopsite

- Cură a i părțile de plastic și suprafețele pictate cu detergent de vase, apă caldă și o cârpă moale sau un burete și usca i cu o cârpă uscată.
- Nu utiliza i instrumente metalice ascu ite și agenți de cură care abrazivi. Acestea pot deteriora suprafețele.

- Asigura i-vă că îmbinările componentelor produsului nu sunt lăsate îmbibate cu detergent. În caz contrar, pe aceste îmbinări vor apărea urme de coroziune.

9.2 Accesorii de curățare

Nu pune i accesoriile produsului într-o mașina de spălat vase, cu excepția cazului în care se specifică altfel în manualul de utilizare.

9.3 Curățarea plitei

Suprafața de gătit din sticlă

Urma i pașii de cură care descriși pentru suprafețele de sticlă din secțiunea „Informații generale privind curățarea” pentru curățarea suprafeței de gătit din sticlă. Pute i efectua curățarea în conformitate cu informațiile de mai jos pentru cazurile speciale.

- Alimentele care conțin zahăr, precum crema de caramel, amidonul și siropul, trebuie curățate imediat, fără a aștepta ca suprafata să se răcească. În caz contrar, suprafata din sticlă poate fi deteriorată ireversibil.
- Nu utiliza i agenți de cură care pentru operațiunile de cură care pe care le efectua i în timp ce plita este fierbinte; în caz contrar pot apărea pete permanente.

Curățarea arzătoarelor cu gaz

1. Înainte de a cură a plita, scoate i suporturile pentru vase, capacele și capetele arzătorului de pe plită.
2. Cură a i suprafata plitei potrivit recomandărilor incluse în informațiile generale de cură care în funcție de tipul suprafeței (emailat, sticlă, inox etc.).
3. Cură a i camera arzătorului cu o cârpă înmuiată în detergent sau cu o perie moale care nu zgârie. Asigura i-vă că a i îndepărtat toate urmele de alimente.
4. Cură a i bujiile și elementele termice (în modelele cu aprindere și elemente termice) cu o cârpă bine stoarsă. Apoi,

- usca i cu o cârpă curată. Ave i grijă ca bujia și elementul termic să fie complet uscate.
- Cură a i capacele și capetele arzătorului cu apă și detergent după fiecare folosire și apoi usca i-le.
 - Pentru petele persistente, ine i capacele și capetele arzătorului în apă cu detergent sau apă caldă cu săpun cel pu în timp de 15 minute. Cură a i cu o perie care nu este metalică și care nu zgârie.
 - Pute i folosi agen ii de cură are Quick&Shine pentru interioarele și grătarele cuptorului, folosite pentru suprafe e emailate și recomandate de serviciul de între inere autorizat, în special pentru petele persistente pe capacele emailate ale arzătorului.
 - În timpul cură ării lor, nu lăsa i capacele arzătorului să intre în contact cu detergen ii agresivi, precum agen ii de cură are pentru interiorul cuptorului, produsele decalcifiere. Acest lucru poate duce la decolorarea acestora.
 - Cură a i suporturile pentru vase cu apă și detergent și cu o perie moale care nu zgârie după fiecare folosire și apoi usca i-le.
 - Folosirea capacelor arzătorului și suporturilor pentru vase atunci când sunt umede poate duce la apari ia petelor persistente de calcar la contactul cu căldura. Asigura i-vă că sunt uscate înainte de func ionare.
 - Așeza i capetele și capacele arzătorului și suporturile pentru vase.
 - La pozi ionarea suporturilor pentru vase, asigura i-vă că acestea se centrează pe arzătoare. La modelele cu știfturi, monta i știfturile de pe placa arzătorului pe sloturile pentru știfturi de pe suporturile pentru oale.

Asamblarea pieselor arzătorului

- După cură area arzătoarelor, monta i piesele după cum se indică în imagine.

- Așeza i capul arzătorului asigurându-vă că acesta trece prin bujia arzătorului (4). Roti i capul arzătorului la dreapta și la stânga pentru a vă asigura că acesta este așezat în camera arzătorului.
- Așeza i capacul arzătorului pe capul arzătorului.

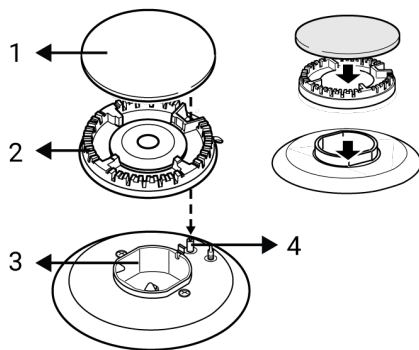

- Capac arzător
- Capăt arzător
- Cameră arzător
- Bujie (la modelele cu aprindere)

9.4 Curățarea panoului de control

- Atunci când cură a i panourile și butoanele, șterge i panoul și butoanele cu o cârpă moale, umedă și usca i cu o cârpă uscată. Nu îndepărta i butoanele și garniturile de dedesubt pentru a cură a panoul. Panoul de control și butoanele pot fi deteriorate.
- În timp ce cură a i panourile din inox cu butoane de control, nu utiliza i agent de cură are a inoxidului în jurul butoanelor. Indicatoarele din jurul butoanelor se pot șterge.
- Cură a i panourile de control tactile cu o cârpă moale umedă și usca i cu o cârpă uscată. Dacă produsul dumneavoastră este prevăzut cu o caracteristică de blocare a tastelor, seta i blocarea tastelor înainte de cură area panoului de control. În caz contrar, se pot produce detectări incorecte la nivelul tastelor.

9.5 Curățarea interiorului cuptorului (zona de coacere)

Urmați instrucțiunile de curățare descrise în secțiunea „Informații generale despre curățare” în funcție de tipurile suprafețelor din interiorul cuptorului.

Curățarea pereților laterali ai cuptorului

Pereții laterali din zona de preparare nu pot fi acoperiți decât cu vopsea de email sau strat catalitic. Acest aspect variază în funcție de model. Dacă există un perete catalitic, consultați secțiunea “Pereți catalitici” pentru informații.

Dacă aparatul dumneavoastră este un model cu rafturi din sârmă, scoateți rafturile înainte de a curăța pereții laterali. Apoi, realizați curățarea așa cum este descris în secțiunea „Informații generale despre Informații curățare generală în funcție de tipul suprafeței peretelui lateral.

Pentru a scoate rafturile laterale de sârmă:

1. Scoateți partea din față a raftului de sârmă, trăgându-l către peretele lateral din partea opusă.
2. Trageți raftul de sârmă spre dumneavoastră, pentru a-l îndepărta complet.

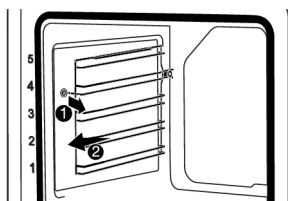

3. Pentru reasamblarea rafturilor, procedurile aplicate la îndepărtarea acestora trebuie repetate în ordinea inversă a etapelor.

9.6 Curățarea ușii cuptorului

Puteți îndepărta ușa cuptorului și geamurile ușii, pentru a le curăța. Modul îndepărtării ușilor și geamurilor este explicat în secțiunile „Îndepărtarea ușii cuptorului” și „Îndepărtarea geamului interior al ușii”. După scoaterea geamurilor interioare ale ușii, curățați-le cu detergent

de vase, apă caldă și o cârpă moale sau burete, și uscați cu o cârpă uscată. Pentru îndepărtarea reziduurilor de calcar ce se pot forma pe sticla cuptorului, ștergeți sticla cu o etș și limpeziți.



Nu folosiți produse de curățare abrazive dure, instrumente metalice ascuțite, burete de sârmă sau înălbitor, pentru a curăța ușa și geamul cuptorului.

Îndepărtarea ușii cuptorului

1. Deschideți ușa cuptorului.
2. Deschideți clemele din soclul balamalei ușii din față, la dreapta și la stânga, împingându-le în jos, așa cum se arată în figură.
3. Tipurile de balamale pot varia ca tipuri (A), (B), (C) în conformitate cu modelul produsului. Următoarele imagini prezintă cum se deschide fiecare tip de balama.
4. Balamaua de tip (A) este disponibilă pentru tipurile normale de uși.

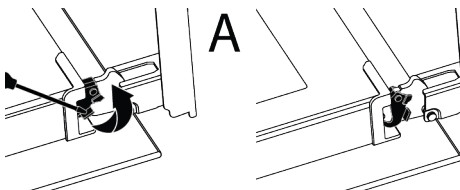

5. Balamaua de tip (B) este disponibilă pentru tipurile de uși cu amortizare.

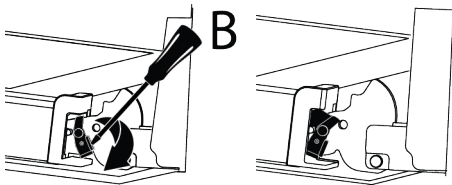

6. Balamaua de tip (C) este disponibilă pentru tipurile de uși cu închidere/deschidere cu amortizare.

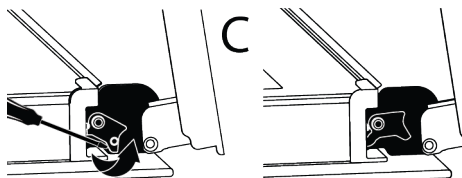

7. Poziționați ușa cuptorului în poziție semi-deschisă.

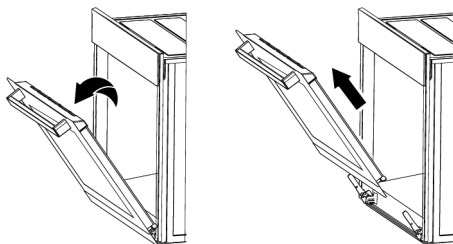

8. Trageți ușa detașată în sus, pentru a o elibera din balamalele din partea dreaptă și stângă și îndepărtați-o.

i Pentru reatașarea ușii, procedurile aplicate la îndepărtarea acesteia trebuie aplicate în ordine inversă a etapelor. Atunci când instalați ușa, asigurați-vă că închideți clemele de pe locașul balamalei.

9.7 Îndepărtarea geamului interior al ușii cuptorului

Geamul interior al ușii din față a aparatului poate fi îndepărtat pentru curățare.

1. Deschideți ușa cuptorului.

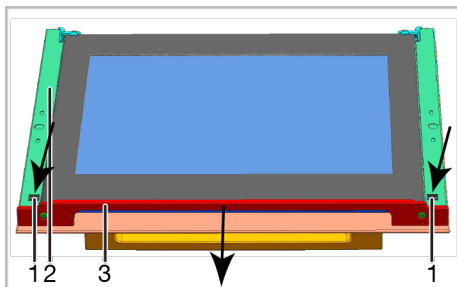
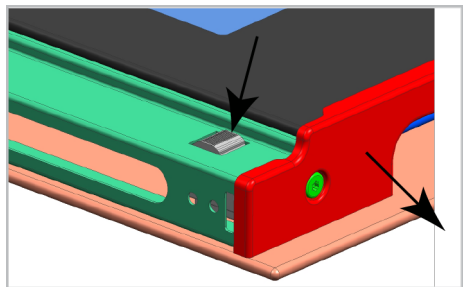

- 1 Tab
- 2 Cadru
- 3 Profil

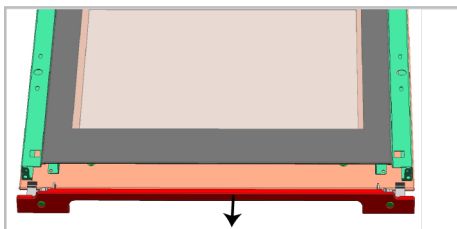

2. Așa cum este ilustrat în imaginile de mai sus, apăsați pe taburile (1) și în același timp trageți profilul (3) spre dvs. pentru a îndepărta profilul atașat la partea de sus a ușii din față.

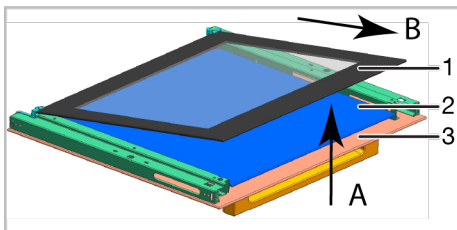

- 1 Primul geam interior
- 2 Geam interior*
- 3 Geam exterior
- * Variaza în funcție de modelul produsului. Este posibil să nu fie disponibil pentru produsul dumneavoastră.

3. Așa cum este ilustrat în imagini, ridicați puțin primul geam interior (1) în direcția "A" și scoateți-l în direcția "B"

4. Dacă produsul dvs. este dotat cu un geam interior; Trageți de elementele de conectare din mijloc ce susțin sticla, precum este ilustrat în imagine, pentru a le elibera de geamuri.

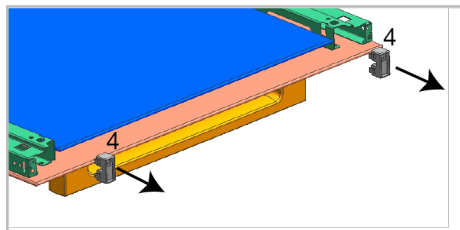

- 4 Element de conectare a suportului de sticlă*
* Variază în funcție de modelul produsului. Este posibil să nu fie disponibil pentru produsul dumneavoastră.

5. Repetați aceeași operațiune pentru a demonta geamul interior (2). Prima etapă de asamblare a ușii este montarea geamului interior (2).
6. Urmând indicațiile din figură, așezați geamul astfel încât să intre în fanta de plastic.

i Altfel, geamul nu se va potrivi complet, va fi expus vibrațiilor și se va sparge.

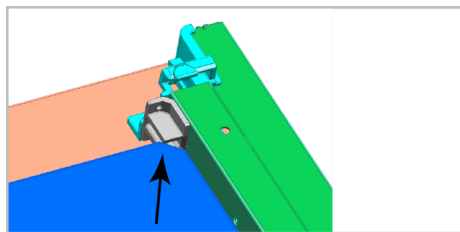

7. La montarea primului geam interior (1), asigurați-vă că latura inscripționată este orientată spre geamul interior.
8. Este important ca toate colțurile inferioare ale geamului interior să fie în fanta de plastic.

i Altfel, geamul nu se va potrivi complet, va fi expus vibrațiilor și se va sparge.

9. Vă rugăm să vă amintiți să puneți componentele conectoare de susținere a sticlei în locurile lor.

10. La final, apăsați pe taburile profilului pentru a le introduce în locurile lor din nou.

9.8 Curățarea lămpii cuptorului

În cazul în care ușa de sticlă a lămpii cuptorului din zona de preparare se murdărește; curățați cu detergent de vase, apă caldă și o cârpă moale sau un burete și uscați cu o cârpă uscată. În cazul defectării lămpii cuptorului, o puteți înlocui respectând instrucțiunile din secțiunile următoare.

Înlocuirea lămpii cuptorului

Avertizări generale

- Pentru a evita riscul de electrocutare înainte de înlocuirea lămpii cuptorului, deconectați produsul și așteptați răcirea cuptorului. Suprafețele fierbinți pot provoca arsuri!
- Acest cuptor este alimentat de o lampă incandescentă cu mai puțin de 40 W, mai puțin de 60 mm înălțime, mai puțin de 30 mm diametru, sau o lampă cu halogen cu fișă G9 și putere mai mică de 60 W. Lămpile sunt potrivite pentru funcționare la temperaturi peste 300°C. Lămpile de cuptor sunt disponibile la unitățile autorizate de service sau la tehnicienii cu licență. Acest produs conține o lampă de clasă energetică G.
- Poziția lămpii poate să difere de cea indicată în imagine.
- Lampa folosită pentru acest aparat nu este adecvată pentru iluminatul încăperilor locuinței. Scopul acestei lămpi este să permită utilizatorului să supravegheze alimentele din interiorul cuptorului.
- Lămpile utilizate în acest aparat trebuie să reziste la condiții fizice extreme, cum ar fi temperaturi peste 50°C.

În cazul în care cuptorul dumneavoastră este prevăzut cu o lampă rotundă,

1. Deconecta i aparatul de la re eua de alimentare cu electricitate.
2. Scoate i capacul de sticlă, rotindu-l în sens invers acelor de ceasornic.



3. Dacă lampa cuptorului dumneavoastră este de tip (A), cum este prezentat în imaginea de mai jos, roti i lampa cuptorului așa cum se arată în imagine și înlocui i-o cu una nouă. Dacă este de tip (B), scoate i-o afară așa cum se arată în imagine și înlocui i cu una nouă.

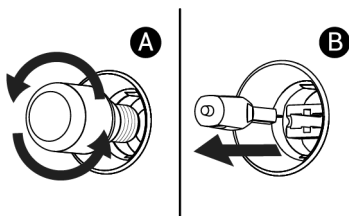

4. Repozi ționa i capacul de sticlă.

În cazul în care cuptorul este prevăzut cu o lampă de formă pătrată,

1. Deconecta i aparatul de la re eua de alimentare cu electricitate.

2. Scoate i rafturile de sârmă conform descrierii.

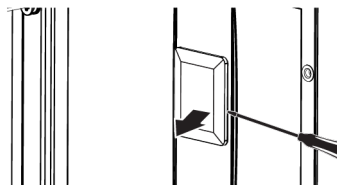

3. Ridica i capacul de sticlă de protec ie al lămpii cu o șurubelni ă. Scoate i mai întâi șurubul, dacă există un șurub pe lampa pătrată din produsul dvs.
4. Dacă lampa cuptorului dumneavoastră este de tip (A), cum este prezentat în imaginea de mai jos, roti i lampa cuptorului așa cum se arată în imagine și înlocui i-o cu una nouă. Dacă este de tip (B), scoate i-o afară așa cum se arată în imagine și înlocui i cu una nouă.

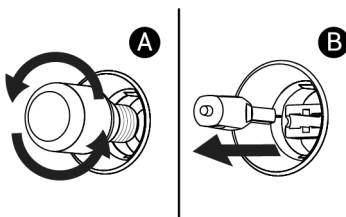

5. Repozi ționa i capacul de sticlă și rafturile de sârmă.

10 Depanare

Dacă problema persistă după ce a i urmat instruc iunile din această sec iune, contacta i comerciantul dumneavoastră sau un centru de service autorizat. Nu încerca i niciodată să vă repara i singur produsul.

În timp ce cuptorul este în func țiune se emană abur.

- Este normal să vede i vapori în timpul func ționării. >>> Aceasta nu este o eroare.

În timpul coacerii apar stropi de apă

- Aburul generat în timpul procesului de coacere produce condens în momentul atingerii suprafe elor reci din afara produsului și se pot forma stropi de apă. >>> Aceasta nu este o eroare.

În timp ce produsul se încălzește și răcește se aud zgomote metalice.

- Pieseale metalice se pot extinde și pot scoate sunete atunci când sunt încălzite. >>> Aceasta nu este o eroare.

Produsul nu funcționează.

- Siguran a poate fi defectă sau arsă. >>> Verifica i siguran ele de la tabloul de siguran e. Schimba i-le dacă este necesar sau reactiva i-le.
- Aparatul nu poate fi conectat la priza (impământată). >>> Verificați dacă aparatul este conectat la priză.
- (Dacă aparatul are cronometru) Tastele de pe panoul de control nu funcționează. >>> Dacă produsul dumneavoastră este prevăzut cu func ie de blocare a tastelor, este posibil ca această func ie să fie activată, dezactiva i blocarea tastelor.

Lumina cuptorului nu este pornită.

- Este posibil ca lampa cuptorului să fie defectă. >>> Înlocui i lampa cuptorului.
- Fără curent electric >>> Asigura i-vă că re eaua electrică este func ională și verifica i siguran ele de la tabloul de siguran e. Schimba i siguran ele dacă este necesar sau reactiva i-le.

Nu există scânteie de aprindere.

- Nu există curent. >>> Verifica i siguran ele din cutia de siguran e.

Nu există gaz.

- Supapa principală de gaz este închisă. >>> Deschide i supapa de gaz.
- Conducta de gaz este îndoită. >>> Instala i corect conducta de gaz.

Dacă arzătorul pentru grătar nu se aprinde

- Pinul de pe ușa este blocat. >>> Elibera i știftul de siguran ă, care este situat în partea dreaptă a cuptorului, de unde este atașat cu mâna.

Gătitul durează prea mult.

- Presiunea gazului este scăzută. >>> Crește i nivelul gazului.

Rețeaua de service Beko România

Sediul Central Service: Str. 13 Decembrie nr. 210, Găești, Jud. Dâmbovița

Call Center

***9010**, număr apelabil din orice rețea

Programul de funcționare Call Center

Luni – Vineri: 08:30 - 20:00

Sâmbătă: 08:30 - 17:00

E-mail: service.ro@beko.com

Nr. Crt.	Județ	Reprezentanță	Adresa
1	ALBA	ALBA IULIA	B-dul Transilvaniei , bl 3EF6, spațiu comercial, nr 27
2	TELEORMAN	ALEXANDRIA	Str. Dunării, nr. 220, bl. BM2F, parter, spațiu comercial
3	ARAD	ARAD	Piața Arenei nr. 6, bl. E. sc. A, parter
4	BACĂU	BACĂU	Str. Energiei, nr. 39, sc. B, parter
5	MARAMUREȘ	BAIA MARE	B-dul Traian, nr. 12, Spațiu Comercial nr 1
6	BISTRIȚA	BISTRIȚA	Str. Constantin Roman Vivu, bl 1, sc D, parter
7	BOTOȘANI	BOTOȘANI	Calea Națională, Nr. 101, sc. B, parter, (spațiu comercial)
8	BRAȘOV	BRAȘOV	Str. Jepilor, nr. 2, bl. A8
9	BUCUREȘTI	BUCUREȘTI Decebal	Bulevardul Decebal, nr.18, bloc S4, sector 3
10	BUZĂU	BUZĂU	Str. Ion Băieșu, bl C2, parter
11	CLUJ	CLUJ-NAPOCA	Str Constantin Brâncuși, nr. 2
12	CONSTANȚA	CONSTANȚA	Șos. Mangaliei , nr. 93 , bl. S , parter
13	DOLJ	CRAIOVA	B-dul Decebal, nr. 53, bl. 38, sc. 1
14	HUNEDOARA	DEVA	B-dul 22 Decembrie, nr. 33, bl. 10
15	DÂMBOVIȚA	GĂEȘTI	Str. 1 Decembrie, nr. 24, bl. 64, sc. A, parter
16	GALAȚI	GALAȚI	Str. Constructorilor, Nr.7
17	IAȘI	IAȘI	Str. Sf. Lazăr, nr. 6, bl. Peneș Curcanul, parter
18	HARGHITA	MIERCUREA CIUC	Str. Pieșii, nr. 7, sc. D, S.C. nr 3
19	BIHOR	ORADEA	B-dul Dacia, nr. 54, bl.U4, spațiu comercial II
20	NEAMȚ	PIATRA NEAMȚ	Str. Iulian Antonescu, nr. 6, bl. T6, ap 16
21	ARGEȘ	PITEȘTI	B-dul Frații Golești, nr. 59, bl. S9c, sc. B, parter
22	PRAHOVA	PLOIEȘTI	Str. Gheorghe Doja, nr.15, bl. 35C, parter
23	CARAȘ-SEVERIN	REȘIȚA	Str. G.A. Petculescu, nr. 1, sc. 2, parter
24	VÂLCEA	RM. VÂLCEA	B-dul Tudor Vladimirescu, nr.32, bl. 5, parter
25	SATU MARE	SATU MARE	Str. Piața Soarelui, bl. UU18
26	SIBIU	SIBIU	Str. Fabricii, nr. 2, ap. spațiu comercial
27	OLT	SLATINA	B-dul Nicolae Titulescu, nr. 21
28	IALOMIȚA	SLOBOZIA	Aleea Tipografiei, nr. 1, bl. D1, sc. C , parter
29	SUCEAVA	SUCEAVA	Str. Mărășești, nr. 39A, bl.A12, sc. A, parter
30	DÂMBOVIȚA	TÂRGOVIȘTE	B-dul I.C. Bratianu, nr. 34, bl. D1C
31	GORJ	TÂRGU JIU	Str. 1 Decembrie 1918, bl. 67
32	MUREȘ	TÂRGU MUREȘ	Str. Campului, nr. 15
33	TIMIȘ	TIMIȘOARA	Str. St. O. Iosif, nr . 2, parter, SAD 2
34	TULCEA	TULCEA	Str. Babadag, nr 7, bl.3, sc. B, parter, ap. FN
35	MEHEDINȚI	TURNU SEVERIN	Str. Independenței, nr.39, Bloc KA2
36	VASLUI	VASLUI	Str. Republicii, bl. 367, sc. E, parter, spațiu comercial nr.4
37	SĂLAJ	ZĂLĂU	Str. Gheorghe Doja, nr. 91 , bl. D113

